京城日報
（明治三十九年九月一日第三種郵便物認可）
本紙定價 毎號一部金五錢 一ヶ月前金壹圓 三ヶ月同金參圓 六ヶ月同金五圓五拾錢 郵券代用一割增
廣告料 五號活字一行 金壹圓 特別 同 二號活字 同 四號活字 同
發行兼編輯人 奥田直毅
印刷人 小川三之介
發行所 京城太平通一丁目 合資會社 京城日報社
電話番號 長六千九番 二　振替京城三〇〇番

朝鮮の歴史（五）

文學博士 林泰輔氏談

高麗末に至つて日本とは殆ど關係が少くなつたが個人的に多少の貿易は行はれて居た者である其外には別に認むべきものがない、唯高麗との關係は蒙古來襲の事である、高麗の元宗の時日本組山朝であるが趙彝と云ふ者が後には還俗したが蒙古に使して日本を紹介せんと謂ふて行つた、勿論高麗王の命令である、通事は蒙古語にも支那語にも通じて居た、是が蒙古侵入の原因となつて居る、而して蒙古の使は高麗を經て度々日本に使したが船を懼れる爲に度々引歸つたが遂に北條時宗の時に其使を斬つた、然し其間度々使者を送り返ししたり斬つたりした、蒙古は文永八年に都を北京（今の北京）に定めた頃で元と謂ふた、日本の文永十一年（高麗元宗十四年）と、弘安四年の二度侵入して來た、元の記録には高麗に命じて船三百艘を造らしめて高麗兵をして出さしめて其他支那より來たつた船は九百艘蒙漢軍二萬五千人高麗軍八千人水夫六千七百人而して壹岐對馬を侵して來た、是は文永十一年で蒙古の敗北となつた殘兵の歸還せる者一萬三千五百人とある、其内に元宗は死し次は忠烈王の時元の世宗の娘を娶つて蒙古の親戚となり高麗に征東行中書省を設置した、今で謂へば蒙古政府の出張所と云ふ如き者である、忠烈王は其省事となつて居た、約り所長である二回目には蒙漢軍三萬人高麗軍一萬水師一萬五千と謂ふて居る糧食十一萬石を準備した、忠烈王は慶尚道の南方合浦で出發の準備を行ひ王自ら合浦に出張して指揮した、又蒙古軍の范文虎は南方より出發した、全軍十四萬とある、而して壹岐を取つて根據地として來襲した、是が弘安の役である、朝鮮の記録では元兵十三萬餘人中十萬餘人死す高麗兵一萬人中七千餘人死すとなる、約四分の三である、元史には生還御着僅三人とある、高麗史では大風の爲船が覆へし死屍を踏んで海を渡るを得ると書てある、文永弘安の侵略は共に高麗が手引をした者である、其後日本との關係は益々疎隔して來のである其次の關係は倭寇である日本の歴史にも倭寇の文字があるる、新羅朝でも少しは倭寇の如き者もあつたが所謂倭寇とは全く別者である、高麗の末世恭愍王の時（日本後村上朝）九州邊の無賴の徒が行つた事で姓名も何も知れぬ、其頃は南北朝の時で内外も亂れて居た時で取締が出來ぬ事情もある、高麗より度々使を派して依頼したが當時足利義滿の時で是は海賊の所爲であるから取締る事が出來ぬと云ふては居る、次第に多數の倭寇となつて沿岸南も北も西も皆侵されるる事となつた、終に陸上深く侵入する事となり高麗は非常に苦心して二種の案を立てたが一つは日本に依頼して取締を乞ふ事一つは遷都する事であつた、當時高麗は兵力が全く弱い者で而も防禦力がない、故に開城の都より江原道の山間の僻地に都を遷す說である、朝鮮には地相を觀る習慣があつて支那でも風水の說等で朝鮮では新羅より傳はつて居る、是は僧道詵が支那より傳へたのが始めである、其徒は遷都を謀つたが行はれなかつた、又一方日本還使の事も度々行つたが甘く行かぬ爲に困つて居た、其使の内でも朱子學者で鄭夢周と云ふ大儒が大成と云ふ役を務めて居た、日本の大[illegible]は[illegible]の如きもので此人が九州の探題今川貞吉の處に來て倭寇の取締を依頼した、此人は非常な忠臣であつて、此人が開城で殺された爲に高麗朝が亡んだと云ふ位である、其後李朝でも忠臣として待遇して居る、其死處は今も存在して居て石橋に血痕を留めて居ると云ふ、其外此人の詩文集に圃隱集と云ふがある。此人が依頼に來た爲に長州の大内肥前の澁川等をして取締らしめたが何分海賊であるから功力が無かつた（東京支局）

屑屋の籠

新聞紙の感化

隈汀生

世間普通の人々は、學校にて國民教育を受け、卒業の後は、多く新聞紙に依りて、其の教育を受く。新聞紙は社會教育に與りて其の力最も大なるものなり。世間は日々其の讀む所の新聞紙を教科書として世界全般に渉れる種々の出來事を知り、政治上社會上の六ケしき理窟を教へられ、知らず識らずの間に大いなる感化を受くるなり。新聞記者の責任是に於てか大に、善良なる新聞紙を選擇するの必要亦是に於てか起る。

報恩の美事

日本醫學界の恩人と仰ぐべき東京帝國大學醫學部の教授たりしスクリツバ博士の遺族は、現に東京に住居せらるが、其の獨逸人たるより、講和條約の第二國外産處分の條項に照らし、今日中に其の家屋と土地とを入札に附せらるべく、其の時價は約二十萬圓なりと。スクリツバ博士は、外科の大家として往年我が學界に貢獻せることの大いなるは、同國人ベルツ博士の內科に於けると伯仲の間にあり。今此人の遺族が國際條約に依りて、其の財産を處分せらるゝの悲運に遭はるゝは、日本國民の傍觀するに忍びざる所なりしに、幸ひなるかな、博士の門下生たりし東京帝國大學部長佐藤三吉氏を始め、諸教授博士連相謀りて前記の土地家屋を買取り、之を遺族に贈呈するの企てありと。其の功徳の及ぶ所、豈唯スクリツバ一家に止まらんや。

昌慶苑の春色

余は前日、京城生活の東京に優るものを擧げて四ッを得た。今之に昌慶苑内の逍遙を加へて五ッとなさんとする。四月十七日は土曜なり、朝來的の好晴なり。乃ち友人二名を伴なうて此の苑に遊んだ。死は幾回來ても何時來ても宜き所なるが、今や幾百株の櫻花爛漫と咲き亂れて亦一段の情味を添へて居る。來り觀る者鮮人八分邦人二分、寔に和氣藹々、何處に不安の氣分があるかと思はれた。白衣の鮮人が紅、綠、青、黄、色彩鮮麗なる裝ひなせる子女と共に三々伍々、園内の芝生に陣取りて嬉戯せる狀は、さながらの繪卷物であつた。春風駘蕩、寒からず、熱からず、心自ら草木と共にゆるぶ。遊べ、大に遊べ、而して復大に働け。（四月十七日夜稿）

妻となりて（七十四）

布施生譯

『こりや可けない、彼奴に來られて堪るもんか』と呟く途端取次が歸つてくる氣勢がした、九郎は勿論眞面目な顏で椅子に就いてゐた、取次は氣の毒そうに、『大奧樣はお工合がお惡くてお就寐になつて被在います、何なら一寸御用向きをお書きなすつて戴きましやう、何れもう一度お出下さる事と存じますから』『ぢやあ之をあけて異れ給へ』手早く走り書したものを渡して九郎は未練なく暇を告げたが室を出やうとして不圖何氣なく背面を振返る拍子に今の電報を見付けたと云ふ調子で『お、電報は出すのぢやないかね』『左樣でございます』取次はそれを机の上から取上げながら、『實は只今郵便局へ參ります處でございました』『ぢやあ序だ、僕が出してあげやう、何遠慮には及ばん、どうせ通路だから』斯く言はれて取次は疑もせず渡りに舟と其儘それを托けてしまつた。

自動車は少し遠方に待つてゐた、取次は九郎の爲に車の戸をあけながら『若奥樣には何と申し上げましやう』と尋ねると九郎はさあと考へる樣をして、『いや奧樣には何も申上げないでおいて異れ給へ、なあに大奧樣にお目に懸かれば用事は濟むんだから、先刻頼んだ手紙は忘れないで差上げてくれ給へよ』『畏まりました』九郎の自動車は輕塵を揚げて駛り出したが見る見るうちに見ゑなくなつた、取次は元々別莊の方からつれて來たもので無かつたから自然九郎を見知らなかつた、今の應待かい何と云ふ氣がきいて善い人だらうとすつかり惚込んでしまつた。

九郎の手紙は間違ひなく大友未亡人の手に屆いた、未亡人は封書の手が九郎の筆蹟だと認めるとぴかりと電光を走らせたが次いで『此お手紙は御本人がお光來になつて』と聞くと思はず胸をときりとさせた、今來られては困ると思ひながら取敢ず封を切つて讀んでゐると附近の町に泊つてゐる事を知らせたものであつた、よし早速口上書で當方から申上げるまでお出で下さらぬやうと注意してやらう、未亡人は弟の眞壁に雅子を娶にした事を悔ませやうと思ふ堅い決心を今でも一寸も挫けなかつた、しかし流石に娘が不慮の災難で死ぬか生きるかの境際だと云ふ今此時そう云ふ打擊を與へる事は聊か躊躇しないでも無かつた。

懸賞川柳

劍花坊選

看板

○看板を貸して本家に搾取られ　群山 默笑
○大學と中將姫と睨ひ合ひ　平北龍岩浦 みつ
○決算期金看板の箔が剝げ　全北五面里 麗子
○看板に無い品物で引張られ　仁川 大納言
○看板屋梯子の下の人だかり　京城元町 放浪児
○看板の娘さんよと湯屋で云ひ　仁川新町 精進坊
○ブローカー看板ばかり大きくし　京城西小門町 百姓
○評論家の志望が有つて看板屋

文藝倶樂部

大改造 大飛躍 五月號 改正定價金六拾錢 稅二錢半 東京市本石町 博文館 振替東京二〇番

寫眞小說 覆面の男 龍峰
花柳情話 周防みやげ 瑞州
旅の情趣 關の五本松 鳴皐
所作 女義興矢物語 水臣
新作小說 女の死靈 紫枝
半七聞書帳 甘酒賣 綺堂
滑稽々 名妓風 呼潮
五人女 高襟お銀 紫舟
當世作 日本橋から戸塚 智雪
女安兵衞 お龍の素性 松園
芝居小說 毛利小平太
同遊滑稽 屁の話
活動小說 魔所千畳が
浸潤六月のあやめ
一候補の悲喜劇
御信心の心得
虎の肉虎の骨
新作落語 蟲の居處 圓窓
立志講談 出世の端緒
長講談 舍人の横死
讀切講談 あやめの花
挿話小說 女ごゝろ
粋な身の末路 淪落の女
お座敷 狂言の巻
譚談 揚足帳
活動のお客樣
五月の御運は
大阪落城の□ 作

需用激増 各號豊富
鋼鐵製ベンド式 最新堅牢天下一
金剛金庫
東亞混凝土工業所
販賣部 京城岡崎町九五 電話長八二八
東京工場 京城工場
特約店 內鮮適要地 各地代理店取引店
型錄送呈

近來柏榮吉ナルモノ弊社々名ヲ入レ名刺ヲ持參各地ヲ徘徊シ居ルモ右ハ全ク本社トハ關係無之候間御了知相成度此段廣告候也
大正九年四月
オバランド號 ウイリス號 ウイリスナイト號 自動車一手販賣代理店
大阪市北區三丁目
島自動車株式會社

油、脂肪、金屬、硝子、磁器、磨洗淨用
生田組石鹸部

誠鶴印清酒
賣元 さわや 大田本町一丁目 電話三十一番地

新學期來!!
諸君の運命は辭書の選擇に由つて決せらる
第百版 詳解漢和大字典 文學博士 服部宇之吉 小柳司氣太 多田[illegible] 共著
四六判最上製二千百餘頁 定價三圓五拾錢 郵稅廿四錢
學生諸君は此の辭書なかるべからず、諸君の有すべき漢和字典は本書に限られたることは教育界一致の推奬にして、全國中等學校五百餘校の指定參考書に特選せられたれば也。
實務家諸君は率先本書を卓上に備へられよ！何となれば、あらゆる進歩せる現代式漢和字典にして、檢索自由、在來の辭書の有せざる一切の長所を網羅し、一般讀書人向として重寶便宜を極むれば也。
權威的集書 漢和辭書界の絶對白眉 全國中等學校 五百餘校の指定特選書
廿八版 正譯英和新辭典 文學博士 上田萬年 同 先生共著 袖珍型美本 千四百頁 定價 六拾錢 郵稅
十八版 新譯詳解和獨辭典 小田切三高教授 ブールフアールト先生共著 袖珍型美本 千七百頁 定價三圓八拾錢
六版 英和熟語大辭林 高等師範教授 篠原文學士 岡本文學士 南先生共著 四六判 千三百頁 定價三圓五拾錢
廿八版 ローマ字で引く國語辭典 文學博士 上田萬年先生著 袖珍型美千五十頁 ◎金貳圓 郵稅十錢
ABC引の嚆矢!!
單にローマ字さへ知れば毫も煩勞なく、直下に所要の語を見出し得て便利極まりなく、說明は使用者本位にして平易なる口語文を以てす。最新式の語彙として學生紳士淑女の歡迎措かず、尚要語に英語を附したれば、和文英譯の參考として最好適なりとは英語界一齊の唱道なり。
發行所 東京神田 冨山房 振替東京一〇五番

娯樂世界 五月號 秘密物語
□大阪城の秘密 眞田の拔穴……木偶坊伯鱗
□連女秘密 嘘の駈引……三遊亭
□秀康の情義……金城
□秘密か金の釵……桃川
□淨瑠璃の重 四郎 悪事增長
□英五郎 睨だん不正桝……桃川若燕
□女七變化 御主殿姿……金森
□手紙の秘密……伯鶴
□大黑の頭巾……三遊亭
□新婚 戀と意氣地……
□懸賞大……
□老僧の荒行……
□庚申山の秘密……
□長篇小說 双兒の仇討……牛井桃水
□長篇小說 玉川御殿……前田曙山
□秘密の寶物……
□仙長之助……
□呪ひの打針……
□法衣の秘密……
□新聞 信濃屋の妻……
□天地の肥後文珠嶽……
□色肩衣……
□おすぎ殺し……
□長篇小說 逆さ富士（櫻の御所の巻）江見水蔭
定價金六十錢郵稅二錢◇半年前金參圓五拾錢◇東京日本橋本町七娯樂世界社 振替東京三八四四番

五月號 優待白號 怪男兒 櫛の秘密 大島伯鶴

所は岡山の後樂園附近……

オペラ
定價五十錢 稅二錢 活動倶樂部社 振替東京四一八 東京下谷南稲荷町
活動倶樂部 再版出來 六十錢

尾崎行雄先生 島田三郎先生 題字 日本雄辯會編輯
皇五分の雄辯
理想的最新の著作に成る本書は幾多の類書を一蹴して天下獨步の信用を獲得せり、夫れ三寸の舌頭能く笑はしめ泣かしめ、感ぜしめ、屈服せしむ、本書は即ち祝賀、弔祭、宴會、集會、政見發表其他演說公會に臨んで能く自己の主義主張を鮮明徹底せしめ聽衆をして熱狂せしむ而も其寸言要語も人の肺腑を衝くの極意を盡觀
忽十版 東京本鄉區元町二丁目廿二番地 振替貯金口座東京五七八〇番 中央出版社

大好評十一版出來
我子の教育
鳩山春子先生新著
定價金壹圓五拾錢 郵稅金六錢
天金總布製縮入美裝
中學校時代の事、鳩山先生は二人のお子さんを毎朝三時半に起し、夜は萬朝報から…
發行所 東京 婦女界社出版部 振替…

無類奇拔の長編小說

三版 金一圓八十錢 送料金十錢 東京本鄉元町 振替五七八〇 中央出版社

農家 大増収 通信講習生募集
養蚕・米・麦・桑・菜・穀・及應用肥料學
今は自米一升七拾錢の時なり永年確實特別大增收を望む者は
大豊作大增収
ハガキ申込め 東京市丸之內 應用肥料研究所講習部

最新刊
新々露語獨習
ニコライオストルフ先生閲 金田常三郎先生著
露語獨習の要訣は『一を知れば十が分かる』ものでなくてはならぬ、本書は即ち此目的に最も適切なるもので露語のアルファベット、習字から發音、綴字、文法、會話、和文露譯、露文和譯に至りド論は、前日の新聞……
新々日露會話 矢野太郎著
新々支那語會話 長谷川吉甫著
新々日英會話
英語の學び方 神田乃武 井上十吉先生 大家講述
英文典新釋 南日恒太郎 新刊譯
發兌 京城本町一丁目 振替口座京城二七三番 大阪屋號

浪六先生 奇人變人錄

土木部出張所
右用品供給ヲ朝鮮總督府官報ヲ見ヨ
菊
最新刊
まるくす全集
工場委員制度
自由への道
社會改造原理
獄中記
民族性の研究
新文化の道
無敵の米國
外から観た内から観た
新旋盤使用法
大阪屋號

法人登記
商業登記公告
商號登記公告 仁川支廳
法人登記公告
商業登記公告 開城支廳
商業登記公告 水原支廳

佛首相態度承認

獨逸都市占領に關し

國民議會に於ける多數の議員は佛國の獨逸都市占領に關する首相ミルラン氏の態度を承認せるが右討議中數名の議員は聯合國の壓迫は偶々ライン地方に於ける獨逸の各黨派を鞏固ならしめしのみならず一般投票に依りて所屬を決すべき上部シレシアに於ける獨逸の地歩を確固たらしめたりと說けり但し加持力派の一議員は國家の權力を維持する爲最も强硬なる手段を執るべき事を政府に勸告すると共に左黨より來る危險は右黨より來る危險よりも目下の所甚大にして切迫せりと說ける爲驚愕せる者あり之に反し首相は右黨より來る危險はカツプ博士叛亂の挫折と共に近く抑壓せらるゝに至るべしとて烈しく抗議する所ありたりと（伯林電報）

武裝不解除と四國

佛米白伊四國は獨逸にして直ちに武裝解除を實行せざるに於ては同國との外交關係を開戰中の狀態に逆戻らしむべしとのことに同意せり（巴里電報）

前獨皇后危篤

【海牙來電】前獨逸皇后は病氣危篤に瀕せり（巴里電報）

シンフエン黨救出と騷動

ゼーリー監獄に監禁中のシンフエン黨を救出さんとして警察署を襲擊し警官は發砲して之れを防止せり尙軍隊は召集に應じて裝甲車一臺を曳出し來り砲彈四十發を發射し二百名を負傷せしめたり（倫敦電報）

ソノラ叛徒稅關占領

カランザ軍反抗準備

墨西哥ソノラの叛徒はノザレス、ナコ及びアグアプリエタの稅關を占領し右所屬軍隊はカランザ軍に反抗す可く準備しつゝあり ソノラ叛徒の領袖は墨西哥より離反したるに非ずカランザがソノラに武裝せる兵員を派遣したる爲め單に同政府との關係を斷絕したるのみと宣言せり（紐育電報）

營舍建築と起訴要求

米國陸軍省歲出特別委員は代議院に於ける報告に於て國民軍の假營舍十六箇所の建築に就き其契約中に實費の外附け增しを爲し詐僞手段を用ひて浪費したる者あり之が爲め國庫の損失となれりと稱せらるゝ數百萬弗を司法省の手にて起訴し刑事的手續を執らん事を要求せり（華盛頓電報）

英皇太子動靜

英國皇太子殿下には十三日ホノルル到着十八日のカノー船に搭乘してワイキキ海岸（海水浴場）に游遊し當日は滯在十四日フイジー島スヷアに向け出發せられたり（ホノルル電報）

結局我軍の威力に慴伏

徒に虎鬚を弄するの徒

敵武裝解除と武器押收　目下交涉資料蒐集中

我守備隊は十一日朝海拉爾にて擒て捕縛せし犯人を滿洲里に護送すべく三號列車に乘車せしめたるも米、支及びチエツク軍の抗議を受け且つ鐵道從事員は言を左右に托して機關車を進むるを肯ぜず爲めに吉田守備隊長は止むなく日沒頃に至り該犯人を再び守備隊に拘禁すべく護送兵をして車外に引降ろさしめんとせる刹那露西亞婦人先づ一手榴彈を投じたるも破裂せず續いて該地附近に蝟集せる群衆中より我護送兵に向け約六發の手榴彈を投じたるより護送兵は直ちに之等不逞の徒に向つて射擊を開始せり然るに群衆中にはチエツク兵及び支那兵多數混入しあり短銃及び小銃を亂射し又裝甲車オルリツクも北守備隊の方向に向つて三發の砲彈を發射せり時漸く四面暗黑にして彼我の狀況を詳かにする能はず小銃及び機關銃火各所にて交換せられ形勢漸次險惡となりたるより守備隊長は兵力を守備隊兵舍附近に集結し最後の決戰を試むべく準備中敵は我銃火に辟易して射擊を中止し沈默したるを以て自然戰鬪を中止するに至れり爾後チエツク軍及支那軍は我に對して何等抵抗せず一時靜穩に歸せり石川大佐は十二日正午第二大隊（第五、第七中隊缺）を指揮し

海拉爾守備隊救援

の爲め滿洲里出發翌十三日午前三時三十分海拉爾西北十露里待避線に着し同地に於て海拉爾守備隊長吉田少佐より報告を受領し夜間海拉爾停車場に侵入するは危險の虞あるを以て日の出頃前進するに決し停車中午前六時吉田少佐來着し更に詳細狀況を聽取し時乘少佐をして同行のチエツク及支那代表者をして海拉爾に先行せしめ日本の交通機關を速かに復舊せしめ他は調査の上更に協定すべきを通告しチエツク及び支那側の諒解を得たり然るに細野少將よりチエツク軍全部の武裝解除を必要とするの訓令に接し更に交涉を進むる爲め吉田大隊長をして停車場方面よりチエツク軍列車の退路を遮斷せしめ增援隊の主力を以て海拉爾

西側高地上に前進し

萬一に應ずる處置を講じ石川大佐は時乘少佐と共に海拉爾支那鎭戍使所に於て支那及びチエツク代表者と會見し海拉爾に於て事件勃發の當時我軍に死傷を與へたるオルリツク裝甲車及び手榴彈の引渡しを要求し同日午後五時五十分迄に其回答を求めたるに午後五時三十分チエツク軍より我要求事項を認容するの回答に接したるより我軍は直ちにオルリツク裝甲車、手榴彈の押收に著手し午後七時完了せり其後更に支那及びチエツク代表者と會見しチエツク代表者よりは謝罪の意味を含み將來斯くの如き事件を發生せしめざる保障を受領し又支那側に對しては三號列車の發車を妨害したるの件は後日の問題として保留し我兵に向つて射擊したることに關しては責任者の謝罪當事者の處罰を要求し且つ警察權を認むる能はざるを告げ將來以上の三件の如き事件發生の場合には日本軍は適當の處置と認むる行動に出づべきを警告し置けり當時過激派と行動を共にせる

露國人の殆んど全部

は鐵道從業員なるを以て之を悉く捕縛するは交通機關の停止となるの虞あり依つて重に捕縛したるものにして逃亡せる者は極力捕縛しつゝあり其他の者は暫く狀況を見て處置することゝせり十三日チエツク一部の武裝解除以來海拉爾の狀態は露支官民共に表面日本の威力に怖れ從來の態度一變して表面日本軍に好意を表するに至れり抑留せるオルリツク裝甲車は滿洲里に連行し保管する事となるべく又手榴彈の數は約一萬にして海拉爾守備隊に保管せしむることゝせり尙今後に於ける交涉資料は極力蒐集中なりと（哈爾賓電報）

敵激戰後退却

我軍二鑛山占領

バルチザン分隊はニコリスク、ウスリースキー附近にて日本軍と激戰後擊退され大砲及び輸送品全部を遺棄しニコリスク方面の丘陵に退却せるが其一隊はエフゲニーフカ附近にて日本軍に擊退され他の一隊はシユフシエンコ指揮の下に西ブグロデコヴオ方面に向ひて退却せりズチヤンスコトヴオの二鑛山は日本軍に占領さる（國際通信＝浦鹽電報）

我軍鐵道占領

日本軍はボグラニチナヤ停車場と浦鹽間の全鐵道線路を占領し同線に運轉中の過激派裝甲列車を鹵獲せりと（國際通信＝浦鹽電報）

兩國委員會組織

浦鹽軍政府對日本軍政府

浦鹽軍政府は日本軍政府に對し十五日附を以て軍事其の他に就き四月四日不和を惹起せし問題及び一般の諸問題を審議の爲め兩國委員會の組織を提議し來りたるが日本軍に於ても之れに同意を表し十七日第一回會議を開きたるが日本側委員は高柳少將以下六名出席せり（東京電報）

聯絡員撤退申達

[illegible]

日本軍を誣ふ

[illegible]支那官憲より中央に向け十八日支那軍は嚴正中立を聲明し[illegible]

武裝解除聲明

外務省は浦鹽其他に於ける露軍の武裝解除事件を明かにする爲め十九日內外に向ひ今回の行動は全く自衞の處置に出でしものにて他に何等野心なしと聲明せり（東京電報）

蘇州事件要求過大

蘇州に於る支那官憲は日本の支那人過殺事件に關し犯人を死刑に處すること遺族慰藉金一萬圓及び葬式料二千圓を支拂ふこと今後の保障を示さんこと等を日本領事をして謝罪せしむること等を要求したるが日本政府は支那側の要求は過大に失すとなし到底認容する能はざる旨を以てせりと尙右に就ては陳外交次長も支那側の要求過大なるを認め同事件を北京に移し相當の條件を附して解決すべく十七日の閣議に提出せり（北京電報）

條件は總理の提案

既報七個條の和議條件は新總理の提案にて政學會の某々等に內示せるものなりと（北京電報）

別に軍政府組織

伍廷芳氏は此程上海に到着せるが到着當夜孫逸仙氏宅に於て同氏の歡迎會を兼ね唐紹儀孫逸仙伍廷芳の四氏協議の結果別に軍政府を組織し一切の對外交涉は暫らく四人の總裁の名を以て處理することに決せりと但し軍政府設置地點は未定なりと（上海電報）

支那行動非禮

我總領事の强硬抗議

東支沿線の行政權が支那に移りし以來哈市支那官憲は漸次日本側に向つても其鋒鋩を現し來り日本警察權を無視するが如き行動を敢てし始めたるより我總領事は强硬に抗議せり（哈爾賓電報）

許、陳督軍壓迫

許闌洲氏は陝西督軍たらんとして陳樹藩氏を壓迫し始めたり（北京電報）

齋藤總督語る

御帶同御歸鮮は明年か

齋藤總督は既電の如く守屋秘書官を隨へ十九日朝關釜連絡船新羅丸にて下關著山陽ホテルに少憩の後同九時三十分發急行にて東上せり總督は語る『王世子殿下の御成婚は猶ほ喪中に屬するを以て皇族及び親任官を鳥居坂御用邸に招待し御披露ある外一切の饗應に止めさせらるべく御帶同御歸鮮は多分喪明けの明年となるべく隨つて朝鮮に於ける御披露も明年となるべし內鮮同化策として朝鮮人の結婚を法律上認むべく目下立案中なるが右に關しては種々の法律關係ありて容易に進捗せず予の意見としては時勢の推移に伴ひて法律に修正を施すことは勿論なるが要するに內鮮人結婚問題は差當り解決するを得策なりと思料す過般東都に於て不逞鮮人の陰謀行はれたりとのことは新聞にて承知せしが東京には學生と稱する不逞鮮人多く是等は獨立運動に參加し其他鮮人を欺瞞し金錢を貪り之を以て生活の資に充て居るものにて是は東京のみならず北滿洲方面に於ても行はれつゝあり我が兵若し西伯利撤退の曉は是等不逞の徒は一層跋扈すべく總督府にては今より警戒を嚴にする必要あり』云々（下關電報）

本年度各道地方費豫算

經費膨脹理由

大正八年度各道の地方費豫算は目下總督府に於て認可の詮議中にして近日の內何れも指令せらるゝ筈なるが今其の大要を記せば歲計總額は全道を通じて千三百五十九萬九千圓にして前年度に比し六百二十一萬七千圓即ち約九割の增加を示せり斯くの如く急激なる膨脹を來したるは物價騰貴に伴ひ地方費職員の給料旅費其の他事務費等の增加を圖りたると道路修繕に伴ふ夫役及び敷地寄附を成るべく廢止する方針を取りたるため土木費を增額したると普通學校增設及び修築年限短縮計劃實施に要する經費に對し國庫より百數十萬圓を補助せらるゝに依り之を地方費豫算に計上したると各道に於て新に社會救濟に關する施設其の他時世の推移に伴ひ必要已むべからざる事業を企畫せしこと等に因る經費の膨脹に伴ひ增稅は自然避くべからざる所にして之が爲め本年度は各道何れも地稅附加稅及び戶稅を行へり即ち地稅附加稅課率は前年度に於て本稅百分の八乃至十七なりしを本稅百分の二十五乃至三十に又戶稅は前年度一戶當り平均五十錢なりしを一圓十錢乃至一圓五十錢に改めたり所の如く地方費に對する人民の

負擔增加

したるは時勢の新運に伴なう施設を行はむとする必要の結果たるのみならず近時民間に於ける經濟力發展の現況に鑑みるときは强ち過重なる負擔にあらざるが如し今試みに最近に於ける地方費歲計の消長を見るに三年前即ち大正六年度に於ける歲計は全道を通じ四百五十八萬圓其の道別に於ては十九萬圓乃至七十五萬圓に過ぎざりしが本年度歲計は全道合計千三百五十九萬圓、道別に於ては五十八萬圓乃至二百十萬圓となり大正六年度と對比するときは約三倍の增加なり大正九年度地方費豫算增加狀況を道別に示せば左の如し

道名	大正九年度歲出總計	對前年增加
京畿	二、一〇九、五五七	一、〇二六、二三五
忠北	五八一、九七七	三五七、一〇三
忠南	九四四、三四四	三三六、九八四
全北	八六六、四四三	四〇三、八六六
全南	一、三三一、一六六	六〇三、一三三
慶北	一、四六六、八〇四	六六四、九四三
慶南	一、三三三、二五三	五五九、四八六
黃海	一、三一六、三六六	四六六、六三三
平南	九八六、一〇四	三三四、五五九
平北	一、五九四、三九八	二二六、四四三
江原	八四三、一七三	四〇五、八〇四
咸南	八六七、一五九	三五一、三五三
咸北	六〇八、二五五	三三五、八〇三
總計	一三、五九九、六四三	六、二一七、三三三

伯國移民歡迎

渡航費の前貸

伯剌西爾共和國大統領は一昨年中止中なりし歐洲移民の補助誘入を復活せしむるが爲め客年末聯邦議會の承認を求め歐洲移民五千名の補助誘入費の豫算外支出を爲すことを企圖し本年一月廿日之に關する法律を公布せり右に依れば伯國聯邦政府は此際伯貨二百萬ミルレース（一ミルレースは我五十錢）を支出し聯邦直轄移住開墾地に移住せんとする歐洲移民に渡航費の前貸を爲し又到着港に於ける宿泊費及び其他の諸經費の支辨をなすものにして是に依り從來大戰の爲め中絕し居たる歐洲移民補助誘入の途は再び開かるゝに至れり然し本邦移民は直接此の恩典に均霑する所なきも自費渡航の上本邦政府の移住開墾地に入り定住することは同政府に於て移民自辨したる渡航費の一部分を償還すると共に其他の恩典を享受せしむるものなるが故に自由渡航に依る邦人に於ても亦之を利用し得べし（外務省發表）

失業救濟問題

財界動搖影響

內地財界の動搖に伴ひ早くも勞働者の失業救濟法を決議されつゝあるが京城に於ては東亞煙草會社外二三の工場を除きては固定的勞働者の多數を有する工場なく寧ろ屋外勞働者多數を占むるを以て失業問題の發生することあらば順序として第一に著しく減を見るものは此等屋外自由勞働者なるべく其の固定勞働者に及ぶは財界更に一段の惡化を來したる場合發生すべく豫想されざるにあらざるも夫は前途遼遠なるべく假令發生せりとするも其の程度は輕微のものならんと

本道鑛物數量

京畿道管內八年中鑛產物數量は百六十七萬八百餘貫にして鑛物價格五萬八百餘圓此の稅額五百八十一圓なり之を內鮮人に區別せば內地人採掘百六十六萬八千餘貫鑛物價格五萬六千九百餘圓稅額五百六十九圓に對し朝鮮人採掘千九百九十貫鑛物價格千六百餘圓稅額十一圓なり尙鑛物數量價格稅額を各種別に示せば左の如し

種別	鑛物數量	鑛物價額
金	一、三三七	五五、五六三
金鑛石	五五五、八二〇	五七、一五三
金銀鑛	一、八八〇	一四八
銅	三〇四	三三
鐵	四三、〇九五	一六、四五一
鐵鑛	五九七、四四四	七、七〇七
鈴亞鉛	一四四、六九九	一、一九九
合計	一、三四四、八〇六	五五一、一二三

京城市場條令

京城府市場使用條例は四月二十日發布即日施行せられたるが其內容左の如し

第一條 市場內施設物を使用せむとする者は府尹の許可を受くべし但し特別の事情ある場合に於ては市場內一定の區域を劃し許可を受けずして使用せしむることを得

第二條 前條の許可申請書には市場の名稱及販賣すべき商品の種類を記載し尙必要の場合に於ては其の設備の設計書及圖面を添付すべし

第三條 第一條の許可を受けたる者販賣すべき商品の種類を變更せむとする時は府尹の承認を受くべし商品の價格を增加せむとするとき亦同じ

第四條 價格は府尹に於て不當と認むるに至りたるときは何時にても前項の承認を取消すことを得

第五條 市場使用者は店頭見易き所に商品の價格を揭示すべし

第六條 府尹は市場使用者に對し營業の狀況其他必要と認むる事項の報告を爲さしむることを得

第七條 市場使用者市場內施設物を毀損又は滅失したるときは府尹は其の損害を賠償せしめ又は原狀の回復若は修繕を命ずる事あるべし

第八條 左の各號の一に該當するときは府尹は使用の許可を取消すことを得

一 第三條乃至第五條の規定に違反したるとき

二 詐りたるとき

三 第七條の命令に從はざるとき

四 府尹の定むる營業者心得を遵守せざるとき

五 營業上不正行爲ありと認むるとき

六 前各號の外府尹に於て必要と認むるとき

前項の場合に於て使用者は其の損害賠償を府に求むることを得ず

第九條 營業を廢止せむとするときは第一條の許可を受けたる者は豫め府尹に屆出づべし

麻布受荷悶著

昨今支那方面より京城に輸入されつゝある麻布は去る二三月頃の高地綿布商によりて買付られたるものにして現時の在荷約二萬五千個以上にも上らんとのことなるが此等買付主は過般來綿布の暴落により甚大なる痛手を蒙り創痍未だ癒えざる矢先到底此れ以上受荷の餘力多からざるを以て輸貿先の買受實行不能を口實として受荷を肯んぜず賣主も引取りもなし難く倉庫料爲替日步を支拂ふの餘儀なき有樣なるが相場立ち直りの見込付かざる限り此種悶著付きの荷物は益々增加すべしと云ふ

上旬鮮鐵運輸

四月上旬中朝鮮線運輸成績を聞くに旅客にありては時漸く花季に入り出遊客一般に增加したる爲め客車收入の如き前年に倍增するの盛況を呈したるが一方貨物運輸は京義線に於て安東の豆粕新義州の木材及び鎭南浦の石炭等の出荷多かりしを以て好況なるものありしも京釜湖南の兩線にありては其主要輸送品が米殼なる關係上米價暴落の今日之が影響を受けて荷動き捗々しからざりしは已むを得ざるものと謂ふべく而も本旬中の一日一哩收入七十圓を超ゆる三十六錢に達し前年同期に比し二十六圓十三錢を增加せるは要するに旅客運輸の好況を語るものと謂ふべし統計左の如し

乘車人員四十萬八千八百二十五人（前年同期に比し十一萬九千二百九十七人增）貨物噸數十萬一千四百三十七噸（前年同期に比し二萬一千四十五噸增）客車收入四十六萬九千五百二十六圓（前年同期に比し二十萬八千四百六十一圓增）貨車收入三十四萬六百五十五圓（前年同期に比し十一萬五千六百四十二圓增）一日一哩收入七十圓二十六錢（前年同期に比し二十六圓十三錢增）

殖鐵初期決算

配當は八朱に內定

朝鮮殖產鐵道の大正八年度決算は三月三十一日を以て締切り目下精算中なるが當期は營業收入なきも拂込金約三百萬圓の金利收入並に總督府の拂込金に對する補給八朱等あり經費を差引くも年八朱の配當は可能なるべし尙ほ株主定時總會は決算の許可を得る必要上松平監査役の來鮮を待つ事となるもの如きにつき多分來月下旬東拓樓上に於て開かるべしと聞く

殖鐵營業開始

沙里院出張所の新設

朝鮮殖產鐵道にては三菱製鐵會社の經營に係る黃海道銀山面輕鐵十一哩を契約により廿一日引繼ぐ事となりしに就き同日以降同鐵道は營業を開始する譯なり又會社の沙里院出張所は所長に宮野鐵道課長を命じ出張所に庶務運輸工務作業の四課を置く事となりしと

期米反撥模樣

仁川期米は數日前四十圓臺を割り慘落を呈しゐたるが其後底入の模樣にて何となく人氣落ち附き廿日前場は寄り附四十一圓止め一圓十五錢高値一圓三十錢安値と相場硬調を呈しゐたり右は買過ぎ反動として東京大阪の一齊反撥模樣あり仁川亦これに連れたるものなるべく地場正米並に釜山正米も定期の引返しに伴ない高含みなりと

鴨江水電許可

東拓系の實業家により出願中なりし咸南豐山郡に於ける資本金一千萬圓の鴨綠江水力電氣株式會社は十九日總督府より許可されたるがその成立は財界今日の如く不振の際とて當初の豫定より遲延を免れざるべしと

新設部隊著隊

本月中防疫隔離の爲め內地に於て編成第二十師團長の隷下に下る工兵第二十大隊の一中隊は十九日夜七時又騎兵第二十八聯隊の一中隊は二十日午後七時何れも龍山驛着工兵は新兵舍に騎兵は西氷庫東北新兵舍に入り流行性感冒終熄するに至る迄隔離する事となれり又野砲兵第二十六聯隊の一大隊は二十三日夜七時龍山驛着同じく新兵舍に隔離さるべしと

家蠶生產額

京畿道管內に於る大正八年中の家蠶生產額は製造者數千百五十八人蠶種數千二百四十九個にして其生產額は四千四百六貫匁なるが之を大正七年生產額に比すれば製造者に於て二百二十人を增加し數に於ては二十錢の減少を見たるも生產額に於ては千八百七十四貫匁を增加せり

烏蘇里線聯絡中止

日滿聯絡旅客貨物運輸及び南滿東淸聯絡旅客貨物運輸中烏蘇里鐵道線との旅客貨物聯絡運輸は當分の內各經路共之が取扱を停止せりと

不渡手形增加

財界の變調物價の暴落に伴ない金融の緊縮となり一般金融機關の警戒高きが本月上旬增田ビルブローカー銀行の破綻發表以來內地筋の財界京城組合銀行の回收嚴重の傾向等見へ京城手形交換所にては不渡し手形多く一日十枚內外を算しつゝありと

鮮銀拂込締切

朝鮮銀行新株の第一次拂込廿五圓は二十日を以て締切りたるが成績は明かならざれど金融逼迫の際とて未濟者少からざる模樣なりと

現株拂込終了

京城現物株式取引市場の第一回拂込み未濟者の催告期間は十七日を以て滿了せるが略徵收を終れり

東洋畜產決算

東洋畜產會社は三月末日を以て八年の決算を締切り目下勘定中なるが當期配當は多分八朱なるべく總會は來月中旬新築本社の樓上に開會する由

興鐵株主總會

朝鮮興業鐵道にては三月末決算を締切り來月中旬頃京城にて第一期定時株主總會を開く豫定なるが配當は當局の補給あり多分八朱ならん

鮮銀券週報

四月十一日より十七日に至る一週間の朝鮮銀行券發行平均は一億四千二百十萬圓にして週末の發行高は一億三千九百萬圓なり

中樞院定例會議

中樞院にては十九日定例に依り副議長以下議員約五十名會合午後一時三十分より橫田法務局長の少年審判所に關する談話ありしが近時朝鮮人一般に憂慮せる少年救治問題に關係あり且つ時代に適應せる新しき制度の說明なりしを以て一同多大の興味を以て傾聽したりと

第二部長會議

全道第二部長會議は二十日を以て終了すべき筈の所協議未了の爲め二十二日迄延期することとなりたり

原首相午餐會

原首相は十九日正午官邸に海國代表者內田嘉吉氏以下囑託隨員等三十餘名を招致し送別午餐會を催ふしたり（東京電報）

ロ將軍出發

ロマノフ將軍は家族及び幕僚を隨へ十八日アントレールボン號にて橫濱を出帆し歐洲を經由して芬蘭に赴けり（東京電報）

學校長任命

既報の如く新設高等學校長に水戶（汲遊）山形（三輪）佐賀（生駒）に十九日任命さる（東京電報）

○自動車發起人會　朝鮮自動車運輸會社創立事務所は大田東京瓦斯會社々員の來城を俟ち十九日京城ホテルに發起人會を開き事業進捗上に就き種々の打合をなし拂込延期々間內に諸般の整理を急ぐ事を申合せたるが創立總會終了後直ちに營業の開始をなすべき豫定なりと

○化西學校組合許可　慶北化西學校組合設置の件は發起人中堀甚雄氏外四名より出願中の處四月十七日附を以て許可ありたり

○保安林解除　私立延禧專門學校基督敎聯合財團法人の所有に係る京畿道高陽郡延禧面新村里所在保安林約二十三町步は今回之れを解除せられたり右は同校校舍、寄宿舍、及び職員住宅等を點々建設し併せて此等を連絡する道路を開設せんとするものなるが確固として存置するの必要なきに至りし爲めなり

○靖國神社參列者割引　來る二十七日より二十九日迄東京靖國神社臨時大祭擧行に付之が參列者に對し京管局にては十八日より二十七日迄三等五割引往復乘車券を發賣すべしと

公會私會

▲齋藤府尹催宴　齋藤府尹は十九日午後三時より京城ホテルに鮮人町洞總代及び學務委員約百名を招待し新任披露を兼ね旁々公立普通學校擴張に關し意見を開陳したるが尙二十日午後三時よりは內地人町總代約五十名を同ホテルに招待し新任の挨拶に次ぎ學校組合費增加に付說明する處ありたり

▲田中卯三氏歡迎會　總督府內高等官有志は廿日午後六時より花月にて今回歸朝せる田中山林課長歡迎會を開催せり

▲後藤靜香氏講演　後藤靜香氏は二十日午後三時より櫻井小學校講堂に於て愛國婦人會員希望者の爲めに一場の講演を爲したるが來會者多數頗る盛會を極めたり

人事消息

▲西村保吉氏（總督府殖產局長）南川出張中の所十九日午後八時歸任

▲山岸宗賢氏（京城藥劑出張所長）三週間の豫定を以て廿日夜出發內地へ

▲秋元雄治氏（總督府學務局屬）今回歐職內地へ歸還することとなり廿一日午前九時五十分南大門發列車にて出發

▲櫻井小一氏（朝鮮殖銀理事）十七日歸城

▲中村久五郎氏（京南鐵道常務取締役）十九日來城朝鮮ホテルへ

▲秋山雅平氏（平壤兵器製造所長砲兵中佐）十九日來城

▲大垣丈夫氏（京城通信社長）二十日朝釜山上陸十時北行

▲安井亮氏（東京鐵業家）二十日來城京城ホテルへ

▲加藤次郎氏（鎌倉鐵業家）二十日來城京城ホテルへ

▲アスキー氏（露國陸軍中佐）十九日午後七時半南大門通過哈爾賓より東京大使館へ

寸廬

▲紐育の全米移民會議は東洋人排斥法の修正敎育試驗撤廢等を決議して居るが▲前紐育移民委員長マーシャル君は米國の發達は自由なる移民政策に基因せるものである▲濫りに法を設けて移民禁止を計る等は畢竟するに自殺的行爲である▲現に大戰中各國移民の一時的中止の爲に米國の人口は絕對數に於てすら減少を見たではないかと云つて居る▲御尤もな言葉だ他の米國の紳士諸君も其れ丈の事は充分御存知であらう▲と云ふと然らば何故に加州で大騷ぎ鳴り物入りで日本移民の排斥をやつて居るかと云ふ事になる▲之は吾人にはすれば滑稽な話で加州人の神經が過敏になつて居るからである▲一體に米人は神經過敏である▲から時々飛んだ珍談をやつて笑はせる▲新しい處でも[illegible]の川島君が社會問題調查研究の爲渡米してクロポトキンやアイダブル、ダブルユーなどを熱心研究して居ると米國官憲は忽ち危險思想者として警戒を始めた▲處へ又前埼玉縣知事の岡田君が乘り込んだので日本から社會主義者が二人來たと神經をいよいよ惱ました結果▲市俄古では岡田君のホテルの居室に踏み込んで搜查をやつて赤表紙の一冊を沒收して引上げ▲直に日本領事館に抗議して來たので領事は不審に思つて之れには何か確固な證據でもと逆襲に出ると▲米國官憲はグイと反り身になつて之れが何よりもの證據だと突き出したのを見ると何の事だ『國民年鑑』一冊▲之れでも米人の神經過敏が判る▲而し鈍感よりはましかも知れぬテ

…六十九圓、輸移入額百三十六萬六千六百五十圓合計百八十一萬二千七百十九圓なるが之を前年…出額九十八萬二千六百卅六圓、輸移入額三百卅六萬三千百圓合計四百十四萬四千七百三十六圓

輸移出入總計

…增加し之を…て見るときは實に二百卅三萬五千餘圓の激增を見るに至れり、…於て取扱ふこと、なりたるの結果その額も亦激增を見るに至りたるは勿論なるも一面物價騰貴の結果と尚ほ他に過般來牛皮操家の…食料品の多量を購入したる結果に起因せるもの又大なりと謂つべく其他解氷期に際し奧地農家の活動時期に入りたるを以て…額の增加は必ずや近き將來に於て刮目すべきものあるは論を俟たず因に客月中に於ける貿易品を詳記せば左の如し

米	一五九、九六[illegible]	三六八、七六八
粟	[illegible]	[illegible]
小麥粉	四八、五六	六七、一三
砂糖	五九、九三	四〇、四四
清酒	一四、七四	三三、三三
麥酒	一七、九三	一五、七〇
綿金巾及	一四一	三、三五
雲齊布	[illegible]	[illegible]
天竺布	五、〇〇	六八、一三
綿繻子及綿イタリアンス	[illegible]	五三
鐵及鋼	[illegible]	二
石油	[illegible]	一、三六
合金	[illegible]	三五
粗銅	四、九二	四、九二
皮革製品	五八、七九	一四、三三
生牛	[illegible]	[illegible]

汎獨的陰謀起る

新なる汎獨的陰謀起りしが運動開始されたりとの報道傳はり南獨逸諸州は分離す可しとも稱せらる(伯林電報)

ル將軍再び活動か

フオン、ルトウイッツ將軍再び活動を開始せりと傳へらるエヴエルト政府は瞬時に防止す可く目下手段を講じつゝあり(伯林電報)

黑人兵既に引揚

巴里來電に曰く佛國は西獨逸都市の新占領地に黑人兵を使用したるも大體に於て黑人兵は既に引揚げ正規兵を以て交代せしむることゝせり(倫敦電報)

獨艦隊引渡主張

聯合國賠償委員は艦隊殘部を保有し度しとの主張の下に獨逸の具陳したる理由を不充分なりと宣言し速かに之を引渡さん事を主張せり(伯林電報)

カランザ弑殺失敗

墨西哥聯邦軍のエルネスト、ウアルデス大尉は墨西哥大統領官舍にて去る九日カランザを殺害せんとして却つて大尉は服伏されたると同時に拘禁されたりと(紐育電報)

調停は支那在る耳

葉恭綽氏の意見書提出

葉恭綽氏は廣東派米の衝突免れず之を調停する者は支那あるのみとの意見書を徐總統に提出せり(北京電報)

李暗殺計畫と避難

李烈均氏は岑春煊氏と妥協し廣東に歸來せしも莫榮新、李根源氏等が妥協條件を履行せず却て暗殺せんと計畫せる事明白となりたるより一兩日前香港に避難せり(北京電報)

川漢鐵道米敷設

米國財團代表ラモンド氏は交通部と協議し川漢鐵道を米國單獨にて敷設することに内定せり(漢口電報)

葉恭綽動靜

哈爾賓の途次來奉の噂ありたる葉恭綽氏は途中營口方面より大連に出で夫れより來奉張氏と會見の上北上す可く其時期は未だ確定せず(奉天特電)

吉林省長著奉

滯在日數長きと且つ四隣の事情其歸任を疑はれつゝありし吉林省長徐鼎霖氏は十八日午後三時歸任の途次來奉直ちに城内に入れり(奉天特電)

松室前法相 消息

來奉中の松室前法相は十八日夜官民合同の歡迎宴に臨み十九日各方面視察二十日午前八時五十分發安東縣に向け出發の豫定なり(奉天特電)

金融組合と地方改良事業(三)

井上忠商二部長談

尚此の外郷布契とか爲親契等の吉凶相問の機關を設けて之に依り共同扶助の精神を養成せむと企圖しつゝある組合もある

四、每年各組合定時總會又は組長會等の會合を利用し組合理事中鮮語に熟達せる者を選び各組合を巡回し組合精神の鼓吹勤儉貯蓄奬勵其の他内地農の近況又は産業…等を講演せしめ組合員其の他地方人の智能開發品性の向上に資せむことを期し本年四月定時總會に於て之を實行することゝし四班に區分し一班に理事一名を配置し巡回講演を爲すことに計畫せり

五、地方民が擧つて其の地方公共の爲に全力を傾注し所謂理想鄕の實現、優良村の造成を見むとせば各員努力の融和統一を計るべき中心人物を得ねばならぬ然らざれば地方の改良は到底之を望むことは出來ぬ今日内地に於て模範村として表彰せらるゝもの皆中心人物の活動に依るのである幸組合役員は地方に於ける名望家である故に常に之を訓練し智能の啓發、品性の向上を圖ると共に獻身的に組合事業に鞅掌せしむる間に公共的に働くの精神を涵養せしめ地方の中心人物たるの素地を作ることに留意す

六、組合役員又は組合員中鄕黨の模範となるべき行爲あるものは之を表彰し其の行爲を一般に周知せしめ他をして之に倣はしめむことを期す

七、内鮮人をして一家親同胞の愛を以て相接し共同輯睦の實を擧げしめむとせば朝鮮人をして内地の事情に通曉せしめ一面内地に對し朝鮮を紹介することが必要である此の意味を以て今後每年組合又は聯合會の經費を以て組合役員及鮮人書記をして産業組合大會に列席せしめ主催の産業組合中央會に列席せしむる旁内地を親しく視察せしめ又は組合員中希望者あるときは組合に於て内地觀光の斡旋を爲す等方法を採り之に依り自發自奮心身を研磨せしむることに…に周り鮮人にの内地の事情を了解せしめむことを期す

以上の事項は最近…したる事柄であるので未だ事蹟の見るべきものはないが今後一層理事者を督勵して相當の効果を擧げたいと考へて居る殊に内鮮人融和の實を擧げしむる爲には朝鮮人をして内地の事情に通らしむるの急務なるを感ずるが故に將來活動寫眞を利用し前記觀察者の觀察談と相待つたならば面白い結果が得られやうかとも考へらるゝので攷究中であるが何分にも經費の都合から實行の運びに至ることの出來ないのは遺憾である元來内鮮人が一體となり親睦の實を擧げて行くには相互の理解が必要である所謂心がシックリ合ふと言ふことで行かねばならぬ夫れが爲には幼少の時から内地の事情を知らしめ知らず〳〵の間に内地と言ふことが腦裡に浸潤すると言ふ仕組が肝要であるそれには活動寫眞を利用するがよからうと考へる。即ち内地の風俗習慣とか土地の状況とか其他種々の事物出來事等を寫眞に映寫し知らず〳〵の間に内地趣味を喚起せしむるのである之等は相當の經費を要することであるから總督府あたりで是非計畫せられむことを切望する次第である尚今後内地産業組合中央會あたりから名士を招聘して講演を乞ひたいと考へて居る(完)

兩製鹽場狀況

大正八年度中に於ける總督府兩製鹽場採鹽豫定斤數は九千五十一萬四千三百斤なりしが廣梁灣に於ける新鹽田が豫想通りの成績を擧ぐる能はざりしを以て多少の減少を見たるも朱安一千二百五十四萬五千七百五十斤、廣梁灣七千二百十四萬四千斤合計八千四百六十八萬九千七百五十斤即ち九割三分強の採鹽を爲すを得たる由なり九年度の豫想額は八千萬斤なるが本年は例年より氣候一二週間遲れたる關係あり朱安、廣梁灣の何れも今月に入りて初めて採鹽を見たる状態なるが今月十六日現在に於ける採鹽額は朱安十九萬一千斤廣梁灣十五萬斤なりと

大連より

◎大連市の財界が從來投機的なりし爲め内地の不景氣に對し鋭敏なる受感性を帶びたると共に以上の付景氣の傾きありし爲め一度恐慌來の聲を聞くと同時に早くも各所に倒産破綻の聲を聞くに至り重要物産及株式商品兩取引市場は休場に次ぐに休場を以てし一時市況を沈衰せしむるに至れり然して吾人の觀を以てすれば昨今程度の不景氣は寧ろ大連市の爲めに歡迎すべき所のものなりとす何となれば…源の人心を緊張せしめ各自に省みて眞面目の生活に立歸るの機を爲すを得べし

◎一昨年以來の好景氣は事業會社の亂興となり從業員の爭奪となり株式投機を誘ひ眞面目に事業に從事する者は馬鹿の骨頂と成るに至り官を捨て或は練熟せる從來の職務を拋ち滔々相率ゐて自信なき無經驗の事業に赴く者甚だ多く爲に自己の進路を誤ち會社の事業に蹉跌を生じ投資者に損失を貢はしめたる者甚だ勘からず又新事業に走らざる者とても眞面目の努力に由る報酬に甘んずる者なく何れも投機に從はざるは無く一方なりし諸相場も幸ひ上騰は之等無經驗の徒をして相當の効を收めしめ彼等をして相場の如く易々として成金たる事業に熱中して獲るべしと慢ぜしめ一個年の努力に由りて得る報酬の如きは一朝の騰貴に由りて數倍の獲を爲すに由る額に汗して働くが如きは利欲を超越した仙人か或は之を知らざる愚人なるべしと思はしむるに至れり而して一面に於て市有力者は市政の爲に馬券發行の復活を非常に請願する等直接間接に投機心を喚り大連市を擧げて一人の眞面目者無く投機其者が眞の事業なるかの如く思はしめ一面花柳界の殷盛を伴ない青少年の犯罪者を頻出すると共に其の弊害の及ぶ處收拾すべからざるに至り大陸經營の一頓挫を生むならんとし…憂慮せしむるに至りたり

◎然るに幸ひにして内地財界の恐慌に伴ない特産物買占團先づ倒れ株式投機者の破綻に頻する者亦多く内容空虚なる泡沫的會社が續々として斃れ待たざる狀態に陷る者少からず市中の呉服商其他の贅澤品商店の悲境に陷る者多く從來調子に乘り過ぎたる素人投機者流も其の得たる處を失はざる無く或は得たる物以上の損失を貢ふに至り茲に全市は憮然として醒め眞面目の活動に入らんとす、吾人之を見て邦家の爲め欣懷に堪へざるものあり姑息の救濟策の如き此際絕對に排すべきものなり

大田皮革增資

大田皮革株式會社は製革及び製靴の販賣を目的とせるが近來鮮滿に於ける需要增加と共に業績良好にて前期六割の配當をなしたるが更に事業の擴張を策すべく資本金五十萬圓に增資の計畫あり尚東京明治製革株式會社にて今回の增資に際し新株三千株の引受を約し同社長浦邊襄夫は同社の堅實なる發展に著目し今回相談役に就任せり尚新株は五圓以上のプレミアム付にて公募すと

◎天草郡人會 京城に於ける天草郡人會花見會を二十一日午後一時より新町赤萩氏別莊にて開會すべく當日は郡山に於ける宮崎佳太郎氏も出席することゝなり居れるを以つて盛會を呈すべしと

倉持の中古靴
中古編上靴 一號 二圓五十錢 二號 二圓也 三號 三圓也 四號 四圓也
倉持式總ゴム靴 金四圓也
新品ボックス本長靴 金十三圓八十錢
海軍拂下短靴 A號 B號 金十五圓也
新品茶皮陸軍式靴 新品ボックス深ゴム靴
倉持商店 東京本郷春町八 振替東京二〇五三九番

流行 懷中時計 勿驚たゞの九拾錢
實用新案第二九六九〇番 ニッケル製側兩蓋
天下堂時計店 東京市本郷區本郷五ノ十五 振替東京四三三七四番

竈改良の急先鋒
時代の要求に依り生れたる 常盤式一二重竈
▲現代是に比較する竈ありや ▲全國至る處に賞讃 ▲全部鑄鐵製にして體裁優美也
唯一の經濟便利堅牢
使用耐久 火力無限
發賣元 赤万商會 大阪市西區九條南通丁目 振替大阪五二八七一番

利益多大の獨占的 安全職業
開業藥士の特權
…

月經…
常盤藥院 大阪北區… 振替大阪二八三七〇番

(蟲喰で後悔する勿れ) 毛布 暴落 ¥3.35
金は有效に使へ
…東京毛織仲買店

宮内省御用
水道布設 煖房裝置 衞生設備 唧筒据付 工事設計請負 附屬材料輸入 製作販賣
TRADEMARK
須賀商會大連支店
大連市監部通二丁目(露西亞銀行前) 電話二七五九
東京 大阪 … 工作所

…爽 播磨明石町 天晴堂

月やく こまり不順でお心配の方へ
月やくがとまり頭痛のため食物まづくむかつき逆上頭痛めまひし下腹痛み何となく身體の工合悪く色々他の藥を用ひても効かないお方はお心配なくお出でなさい…

京城日新聞
朝鮮統治の改善以來文化政策を執りし結果。京城に於ける現存の邦字新聞一個の外に新に邦字新聞一個をは此際許可することなりしを以て變に吾等協力して京城に日刊京城日々新聞の發行を企てし處漸く四月十七日總督府の認可を受けしを以て來る六月一日より發行の豫定にて創立準備に着手致し既に着々進行致居候
京城に邦字新聞として京城日報、朝鮮新聞の二大新聞あり此上新に日刊新聞を起す必要無しと言ふもの無きにあらざるも之を人口の上より觀るも我内地に於ては五萬以上の人口を有する都市には大概二個以上の日刊新聞を有せり滿洲各地の邦人在住都市に於て大連は邦人五萬内外なるに從來滿日、遼東二個の日刊新聞ある上に今回新に大連新聞なる日刊新聞を起し奉天の如きは邦人僅に一萬内外なるに三個の日刊新聞を有せり此を以て觀れば京城の如き七萬以上の内地人と三十萬の朝鮮人とを有する朝鮮の中央都府に於て二個の日刊邦字新聞にては物足らぬ感あり殊に近時朝鮮人の方面に於ては京城に三個の日刊新聞を許可され既に發行しつゝあり、最近鮮人の新聞に對抗し其言論を批判指導する必要上よりも考ふるも、新に一新聞を起して之に當るは時代の要求なりと信ず吾人は此時に當り何等の背景と不純の色を帶びざる純なる新聞を起し何等の勢力と情實に囚はれず眞の獨立不羈不偏不黨の立場に立ちて自由なる言論と公正なる報道と新進の氣鋭を皷し我大和民族の朝鮮開發と大陸經營の先驅となり後援となりて奮戰力闘するは最も時代の要求なりと信ず又朝鮮の現状を觀るに排日の氣勢漸次擴大し獨立を叫ぶ不逞分子各所に蠢動し日韓併合の根本精神を破壞し帝國の半島經營を妨害し我大和民族の朝鮮開發を妨げんとする氣勢益々熾烈を極むるの如し夫れ首を擧ぐれば朝鮮と境を接する西比利の天は今や各國爭奪の地と成り多事多端を極むる支那に至りては排日の毒焔瀰り滿洲の地亦我邦人の大奮發を促すもの急なり…冷然たらんとするも能はざるなり時代は吾人の奮起を促して止まざるなり吾人微力にして此大任を完了するは容易の業にあらず四方の諸賢幸に吾人の心事を諒とし聲援助力以て吾人の志を成さしめられん事を切に望む
本社は京城永樂町二丁目七十二番地(但五月より開設)
創立事務所は當分京城南山町一丁目朝鮮及滿洲社内
電話二五五〇番 發行は來る六月一日の豫定
大正九年四月 日
社長兼主筆 釋尾春芿
副社長兼支配人 荊綱太郎
主幹兼編輯局長 眞繼義太郎
相談役 辯護士 大久保雅彦
京城通信社長 大垣丈夫

五週年記念大賣出し
四月二十一日より三十日まで
春は野にも山にも充ち充ち櫻樹も美しい新裝を凝して我々を招いてゐます、此百花燎爛眼も綾なる好時期に際し弊店も皆樣の御愛撫に依り生れて五年と成りました。弊店は此芽出度い誕生日をトし聊か平素の御愛顧に酬ひん爲め左記の通りの大割引何卒是非一度御來店あらん事を
艷類袋物類 一割一步引
柳行李 五步引
御客樣各位
京城本町三丁目(長電話一四八一番)
但馬屋旅行具店

オルガン新荷着 (無代價型錄呈)
釘本樂器部 京城本町二丁目 電話一八三番 振替京城六八四番

ぢで困る方切手三錢を送れば永年の病を無代でキラズに治す良藥教ゆ
名古屋市南小川町五〇 救生館

★
資本金壹千萬圓 頭取 安田善三郎
株式會社百三十銀行京城支店
京城本町二丁目 電話長五八番 一九四番 振替貯金京城一三三番
銀行一般の業務萬々御便利に御取扱申候 爲換取組先は内地各方面並朝鮮滿洲要の地に有

イケダ小兒内科病院 池田季雄
京城三越呉服店前へ入る旭町四丁目 電話(病)一〇三四番 (自宅)一三〇〇番

大學目藥は眼病を手輕に治すゆゑ信用が厚いのであります
はやり目、トラホーム、星目
のぼせ目、たゞれ目、打ち目
かすみ目、血目、つかれ目
其他眼病一切に驚く可き効能があります 定價廿錢より壹圓まで
千才以下の小兒の爲に特に小兒用の大學目藥があります 各藥店にあり
大阪 合資會社 參天堂藥房

お花見は牛耳洞へ
四月十七日より二十六日まで
汽車賃割引 南大門龍山より倉洞往復
三等 六十錢 二等 一圓
四月二十五日(日曜)雨天の場合は中止
臨時お花見列車運轉
ゆき南大門發午前八時四十五分 倉洞着午前九時四十八分
かへり倉洞發午後四時二十分 南大門着午後五時三十分
滿鐵京城管理局

高女生の郊外運動會

公立京城高等女學校では二十日午前九時より全校九百餘の職員生徒は景福宮後園で郊外運動會を催した何が扨て滑つて笑ふ少女の集まりだけに非常に賑やかで第一回の合同體操でプログラムに入り三十番の競技體操はたゞもう歡喜の叫びに包まれた一面芝生に圍まれた後園內は『シツカリよ』『シツカリして頂戴よ』と紅白兩軍聲援の中で樂しい運動會の一日を終つた

前露帝の遺骸が北京へ搬ばれた

と云ふのは信じられないと 前露帝侍從長語る

ずつと昔同我義の露國義勇艦モギロフ號にて伊太利へ向ふ事となり居れる前露國皇帝侍從三一行は目下下關山陽ホテルに滯在中なるが一行中のセルギー、トルストイ、ミロスラフスキー侍從は『露帝外皇族の遺骸奉天通過北京に向へりと云ふ新聞記事を見て憮然として語る 露國皇帝及皇族の遺骸が八個の箱に納められて奉天通過北京に送られたと云ふ事は私には何うしても信ぜられない何故ならば露帝以下皇族はあらゆる殘虐に苦しめられたる上慘殺されたのである從つて彼等人鬼は遺骸なぞ見遁る筈がない又是を守護する者もない筈である然るに遺骸奉天に廻送されたと云ふ事は疑はざるを得ない或はホルワット將軍の財産を完全に持ち去る手段として名を露皇族遺骸にかりたのでは有るまいか因に氏は露帝慘殺の前日外出したる爲め一命を助かりたるなりと(下關特電)

瓢簞擔いでの花見はモウ古い

景氣よく自動車で 二百臺の自動車が足らぬ位の大繁昌

櫻が咲いた、櫻が咲いた、愈々花の季節とはなつて何處へ行つても花の噂と花見の趣向、世間は當分浮いたくで過すのであらうが市內や近郊は兎も角も遠い水原、牛耳洞、仁川等の觀櫻には瓢簞肩に杖を曳く風流より近頃流行の

自動車で風を截つて景氣の好い花見も乙だと此の向きが多く市內の自動車屋さんは今から大喜の附込で押すなくの素晴らしい繁昌、此花見景氣では當分不景氣も引込思案だらうと何れもニコくもの大概の自動車屋は本月中は約束濟みださうである。扨て今年の自動車賃は怎うかと調べて見ると京城牛耳洞間は約三四十分の行程だが

近頃道路が惡いのでお客大事、自動車大事に賦らせると先づ一時間は費る、往復二時間の賃金が京城自動車組合規定の一時間六圓とすると十二圓、限りに一臺六人乗るとすると一人前は僅に二圓、然し之では自動車屋さんが諾と言はぬ。何故かと云へば朝の間は客を送つて歸つた處が歸り客がない、牛耳洞で

夜櫻見物を……する朝鮮りの客がある筈はないのだから戻りは空車と定つて居る、夕刻になりお迎へとなると合計四回の往復だから自動車屋さんが頭を振るのも當然で送りつ放しの一車十二圓ではお客の方でも助からない、結局双方妥協と云ふ事になり送りだけが十圓處、往復の約束で一人前三圓位が相場だとか、然し京城に於ける自動車は近頃非常に數を增し

近々二百臺に達しやうとする程であるから强ち分乘る必要はなからう

客汲引の競爭から賃金にも多少の表裏相違があるやうである自動車運轉手は現在の八分通りは鮮人で內地人は多く自家用車に賃自動車は大體鮮人が操縱して居る。之は現在の賃自動車の使用者は內地人は極少數で

結局鮮語に堪能でなければ賃自動車の運轉手は勤まらないと云ふに原因して居る內地人自動車乘客が何故少いかと云ふに之は商家櫛比の本町通りや南山町旭町の如き料亭置屋の門口には殆ど自動車が横附に出來ぬと云へば夫以上を說明する必要はなからう

全鮮官立醫院の入院料が高くなる

外來患者の藥價は四割上げ 其他の諸種料金も全部引上るが 其換り收容數が殖える

總督府醫院を首めとし全鮮に於ける官立醫院は入院料及び藥價等非常に低廉なる爲め治療希望者殺到し頗る繁忙を極めて居るが現行の入院料藥價其他は未だ今日の諸物價騰貴を來さぬ當時の制定に拘らず現在の儘では

實費にも多大の不足を生じて居るやうな狀態であるから早晩引上げは免れ得まいとは一般の豫期した處であるが今回當局では種々調査の結果入院料及び外來患者藥價其他を引上げ收入增加を圖ると同時に一には患者の緩和を圖る目的を以て五月一日頃から實施する由である。內容は總督府醫院に於ては從來の

各等を廢し特及び甲乙丙の四階級とし特十圓、甲六圓、乙三圓、丙一圓五十錢とする其內丙の一圓五十錢は伴施術とし行路病者や擧用患者を收容し乙等三圓は現在の四等一圓八十錢及び三等二圓八十錢を混合したもので之は寢臺の數を增し收容力の增加を計つたもので通常患者を極めて

平等的に取扱ふ方針であると。特等は總督府醫院に限り其他の官立醫院は甲等を最高とし雜居を許さぬ特種患者は上流階級に左袒する。尤も入院患者の氷、牛乳、食費、寢具代等は從前通り入院費に含入される事は變更ない。而して外來患者の藥價は平均約四割弱を値上げし其他特別の料金等も相當引上げられる豫定である。

安東縣の大火

四百餘戶燒盡す

十八日午後五時頃安東縣舊市街後潮濟李方の溫突の煙突より發火し折柄の風に煽られて猛火忽ち熾なるより日支消防組直ちに馳付け消防に努めたるも何分水の不便のため四百十餘戶烏有に歸せしめ午後八時鎭火せるが損害額三萬二三千圓の見込にて人畜には被害なかりき(安東)

路上所見

トム生

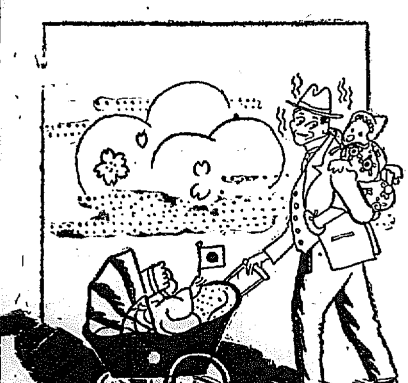

或る種の奧樣方はお友達を誘ひ合せて小供入らずのお花見としやれ出したものと見ゆる。こんな事でたまの日曜日を小供のお守役とはテモ情ないわい!!!

十八日關入港櫻丸二二等船客同そめ子、同機明、松田澄太、遊子、志田稔、同みのる、同照子、小雄、二等(三七名)鷲尾紙一、同吉、古川まさ、內山稜、山本三稜 一等(三十七名)西本健次郎、小谷馳雄、坂良作、外人三名二等(二)林子二一、太田興吉、同敏雄、同し枝、上田たね、園ゆき、上野安彥、部晩、三等(一八六名) 四名)松井金助、加藤左馬三、金(四〇名)大松澤さく、小淵佐八公つ、堀志津雄、岩澤松四郎、同やす、太田政太郎、同かず、上田ふみ 同清子、松同君、酒武穗三、同進、若谷すみず、同忠雄、外人二名、三等(六 吉田利一、岡田一、內田よね、青 [illegible] 二六名) 山正雄、金英君、酒匂大、竹森政 [illegible]

京城樂友會の發會式

二十四日鍾路青年會館にて

京城唯一の樂壇の人々の集まりである京城樂友會は來る二十四日(土曜日)午後七時より京城鍾路通青年會館に於いて盛大なる發會式を擧行し演奏會を開く筈なるが當日は丹羽會長の發會の挨拶に次ぎ齋藤京城府尹米國領事ミラー兩氏の祝詞あり演奏會に入る由

演奏曲目

第一部

▲提琴三部合唱有志君ケ代▲ピアノ獨奏甲乙部合唱京城青年會音樂部員マイオルド、ケンタツキー、ホーム、フォスター作▲ヴァイオリン獨奏愛らしき乙女安藤ふじ子▲ソナタ渡邊保ハンガリヤン(クラバラ作)▲ピアノ獨奏一瀬ふじ子(ハイドン作)▲ヴァイオリン獨奏柴山國一郎マゾルカ(ミリナルスキー作)▲女聲二部合唱有志花の譜東六郎フモレスク(ヅオルシヤツク作)▲齊唱絃樂伴奏付小學生有志(重儀マーチ瀬戸口作曲)

第二部

▲混聲四部合唱有志(マルシユニアル作)▲ピアノ獨奏佐々木京子ソナタ(モツアート作)▲ヴァイオリン獨奏京江一郎スーヴエニヤ、ドルドラ作▲絃樂合奏會員ドナウ川の漣(イツアノキツチ作)▲ピアノ獨奏清水幹三ファンタジー(モツアート作)▲ヴァイオリン獨奏中野秀夏ガボット(カール、ボーム作)▲混聲三部合唱有志春(中等教育唱歌)▲ヴァイオリン獨奏岩崎寬サー、ンド、バレ(ベリオ作)▲ピアノ獨奏金永煥インビテーション、ツー、ゼ、ダンス(ウエーベル作)▲絃樂合奏會員ヱディンンバーラ、マーチ(メンデルスゾン作)

狼群一童を咬む

平北雲山郡に於て平北雲山郡東新面梨城洞李順根長男李尙運(一〇)は去る九日實母崔氏に伴はれ雲山郡南松面沙川に赴き同日午前十一時頃同地崔城成の後方畑地にて遊戲中狼群の襲擊を受け拉去せられたり同村悲鳴を聞きて馳付けたる鮮人等其行く方を搜査し被害場所より約五十間を隔つる谷間に腎其他身體各部の肉を咬盡したる慘屍體を發見せり而して同日午後三時頃に到りて同面鳳凰洞に於ても李仲贊長男盛讚(九)また狼群の襲ふ所となり重傷を蒙りたりといふ(義州)

義太夫界

▲元山の櫻井師匠のていへん會は同地で獨り舞臺だけに會員が多い▲鎭南浦の鶴澤三造の鶴風は同地の連中に持囃されてゐるとの噂▲一昨年當地に見へた竹本彌島太夫は長崎で稽古場を開いてゐる▲新吉田の力介はこの頃ハーの稽古に熱心▲絞糸の娘は大阪の豐竹古靱太夫の許で修業中▲綠のやん茶は語りより糸が好きらしい▲絞糸と彌太夫は或事情から一時反してゐたが『男二人より無いのに世間が狹い』と兩人悟る所あり先日或所で會合して話し合つて見ると全く双方の誤解であつた事が分つたさうか▲是れで京城の稽古場も無事に納りが付いたやうだが今後紛紜の起らぬやうに圓く交際つて欲しい

夜の蜘蛛 (二四六)

江見水蔭

誰の奸計か知れぬけれど、自分が屋敷を逃走した時に伯爵には申上げたものと見ゆる。此位な事はあるだらうと淀子は領いた。

『御前、それに就きましては、御病氣に觸りますのを恐れますで、妾は何んにも申開きは致しません。けれども妾は決して貴郎を見捨て走るやうな者では御在ませんのです。今は平凡な北條淀子ですが、御存じの通り妾も或時はカルメン小糸でした。流感が恐ろしくツて逃出すやうな、そんな女では御在ませんのですから……その、まア、波瀾度々の報酬は御全快の後に讓りましても、御前、何處までも妾を御信頼下さいませんか。然うして前の通り御側にお置き下さいませんか』

淀子の辯護は能く伯爵顯之の心裡の疑惑を解き得た。

『おう、そんな事か……矢張然うだツたのか。どちらにしても能く再び此處へ來て呉れた』

嬉し氣に顯之は手を延ばして淀子の肩に打掛けた。

看護婦は此時既に室外に去つてゐた。淀子の出現を報告に表の方へ走つたのであらう。

間もなく此處へ入來つた。それは例の鹽岸大佐で有つた。突如淀子の襟筋へ手を掛けて

『こらツ、何んで貴樣、此處へ來たかツ』と呼ばつた。

伯爵は安靜を破つて、それに押し冠せて。

『鹽岸ツ』と呼ばはつた。

『はツ』

『お前の出る處ぢやァ無いツ』

『でも然うは參りませんぢやァ』

『いや、此淀子は私の側を一時も放す事が出來ないのだ』

『でも、這んな女が附いて居りますと、御病氣が又逆戾りしまするで』

『いや、お前は私の意志に逆らうのか』

『や、逆らう譯ではありませんが、惡い事は惡いと申上げるんで……』

『個人の自由を束縛するのは、軍人としても亦華族の家令としても、最も得意とする處でありますが……今、此處で、私の威信を墮らして、熱を四十度までも昇すのが、お前の任務なら、それなら淀子を連れて行くが宜しい。併し私をして安靜ならしめ、少しも早く病氣を快く成らしめ度いと思ふなら、私の言ふ通りにして置いて呉れ』

『でも……』

『未だお前は軍隊式にやるかツ』

『はツ』

此上は如何も仕方が無い。苦々しい顏をして鹽岸は退却するの他は無いのであつた。

淀子はさすがに胸が透いた。心地好くそれを見送つた。

『淀さん、既う決して此處を離れて呉れない樣に……』

顯之が出した手は傷の間に痩細つてゐたのを見て、淀子は高熱の如何に高かつたかを思はずにはゐられなかつた。

氣象日報(廿日)

今朝朝鮮北東岸方面は小高氣壓に覆はれ晴天なるが其他の地方は概ね曇天となれり、而して他の高氣壓は揚子江方面に [illegible]

天氣豫報

曇一時晴

株式名義書換停止公告 來ル五月廿五日ヨリ定時株主總會終了迄株式名義書換ヲ停止ス 大正九年四月 日 朝日釀造株式會社

自動車運轉手養成 貸費生募集 東京芝區琴平町二 極東自動車學校 ▲主任教授米國工學士▲三ケ月まで責任を以て甲種免許證を取らしむ▲卒業後就職紹介す▲學費の一部貸費す▲入學の最好機會は今▲規則三錢封入急申込め

京日案內

▲賣地 宅地大工場に好適 高陽郡龍江面孔德里一七三番地 壹參七五坪 同貳參貳番地ノ一 二、三九、七坪 同一八二番地ノ一、二、四、六、九 二三貳八七坪 右至急賣却したし御希望の御方は下名へ 社內 深堀

仕込配達人用 北米倉町 朝鮮興信所 電一四二一

店員入用 一、名 男女不問 右希望者至急來談あれ

●店員入用 京城旭町一丁目 セメント石灰 電話九八八

賣田 元町一ノ三一番地 東南に面し 本町別莊工場倉庫又は 戶澤

高級 風呂敷及店員 京城府內(電話三三七二番)

美濃屋自轉車店

古本格段高價買入 本町二ノ三七 文光堂 電話八六五番

電話が變りました 取次所 京城櫻井町二ノ一四五九番に 山口

▲電話讓物あり 京城黃金町三丁目 電話三三六 丸昌商店

◆密蜂 純カーニオラン種 大連西公園 大連養蜂園

社員招聘 年齡二十歲以上外交ノ經驗ある者 履歷書携帶午前中來社 京城南大門通一丁目 大同生命

齒科代診技師 高給招聘 日鮮人共 希望者履歷書送附あれ 社內 大島

古本高價買入 是非御試し 電話三一一九五 本町二丁目 群書堂

看護婦募集 見習看護婦 手當十五圓以上三十圓迄 希望者履歷書携帶至急來談 京城明治町二 久枝肛門病院

●土 御入用の御方はいくらでもあります 本町津村兄弟商會へ 電話一四八〇番 一八七〇 一八六二〇番

洋食店讓リ度シ 本町四丁目 御望ミノ方ハ 候間御申と合せ被下度候

農產種子!!! 朝顏草花!!! 專問 目錄進呈 永登浦洪農園

目之出印便利瓦 東京神川小川町 日本建築用製紙株式會社 ▼見本付カタログ進呈▲

鮮松角材及丸太類販賣廣告 一、所在地 (潭陽郡龍面加幕へ井邑より東南四里) 一、松立木員數貳拾萬本也 一、末口三寸以上尺四五寸長四十尺迄御好に應ず 右今般拙者買入伐採に着手致し居候間多少に不拘御注文相成度此段廣告候也 販賣所 湖南線井邑驛前 廣部商店

▲當庵庭園のツ、ジ、サクラ茲數日間絕好の見頃に御座候間御家族御同伴御來駕待居申候 京城本町五丁目 第一種料理店 權平庵 電話二二三七番

謹告 春陽之候益々御清祥奉賀候陳者弊店儀多年の御引立を蒙り御厚禮申上候然るに時世ノ進運に鑑み合名會社組織に變更仕り從來の前田商店名儀を以て經營致し來り候事業務及營業一切を前田合名會社に於て繼承仕り本日より營業仕候間從來に倍し御愛顧御引立の程伏て懇願候先は右御披露旁々御願申上度如斯御座候 敬具 京城府本町二丁目二十番地 前田合名會社 代表社員 前田龜藏 社員 前田英治 電話長一三五 振替口座四二五

唯一機關 自動車運轉手養成 ▲自動車界に志さんとせば先づ本所に來りて理想的教授を受けよ▲僅か二ヶ月の短期で如何なる無經驗者も必らず自動車一般智識と運轉術を修得せしむ▲京畿道廳運轉手試驗に應じたる本所卒業生三十二名中二十七名の合格者を出せる實事あり▲普通學校卒業程度の學力ある者は無試驗入學を許可す▲四月十六日新學期開始す

朝鮮の自動車界が目覺しい發達をして行くに從つて各所で從業手の不足を告げ遂には盛んに運轉手の必要を生じましたので本所では之れが爲に一層設備を擴張し五月十六日より第二回新學期を開設する事にしました 入學の御希望の方は至急入學願書に規定の手續をなし本所事務局へ差出せば良いのです▲斯んな好時機が再とありませうか成功の秘訣は時機を巧みに捉へる事に在るのです 御覽なさい自動車界は諸君が一日も早く完全な運轉手となつて社會に出る事を首を長くして待つて居ります(規則申込次第送呈す)

特典 ▼本所卒業生にして京畿道廳運轉手試驗に應ぜんとする者には試驗用自動車を無料貸與し受驗手續一切を指示す▲卒業後の就職には丁寧懇切に出來得る限りの便宜を與ふ▲本所は東京自動車學校の分校にして大阪自動車學校及び福岡自動車講習所等と姉妹校なれば卒業生は各地に於て同等の待遇を受く從つて內地に就職希望者は上記各學校にて充分なる便宜を與ふ 京城自動車講習所事務局 京城府黃金町三丁目角 電話長二二六〇番

今靴界權威者 工場增築落成 各新式 總ゴム 謹啓時下益々御清榮之段奉賀候陳者弊社今般營業擴張之爲め從來工場狹隘の爲め多數御註文の各位に御滿足を與へ兼ね候しが今般愈々工場擴張落成仕候に付如何程多數の御註文にも應じ可申尤も品質本位は弊所の特徴に候へば何卒陸續御用命の榮を給り度候尚各地方に一手販賣店を設置致し度候間御希望の方は至急御照會被下度候 改良ゴム總靴製作 營業所 神戶市多聞通二丁目八七番地 神戶裁判所前 電本局長二六九三番 工場 神戶市兵庫西代 三笠ゴム製作所

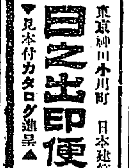

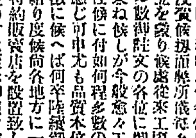

意外 有利事業 ●他に未だ類のない自宅最新事業 無資本同樣誰でも金儲け樂に出來る國益發見地方獨占權ある最も收入多大なる新事業を公開す從來のイカサマ職業とは全然異なる何人にても就業せしむ詳細ハガキで申込めば直ちに通知す ▲東京府幡ヶ谷町 岸上商社

けいし香油 柳清香油

	定價	送料
けいし香油 三合入	三圓四十五錢	八十錢
けいし香油 二合入	二圓二十五錢	七十五錢
けいし香油 一合五勺入	一圓七十錢	五十五錢
けいし香油 一合入	一圓十五錢	五十五錢
柳清香油 三合入	二圓二十五錢	八十錢
柳清香油 二合入	一圓四十五錢	七十五錢
柳清香油 一合五勺入	一圓十錢	五十五錢
柳清香油 一合入	七十五錢	五十五錢

御儀式用櫛、笄類及び最新流行小間物、化粧品一式取揃へ有之遠方よりの御注文に對しても「カタログ」にて御用命に應ずべく。油類は送品の途中些の破損せざるやう御送附申上べく候 けいし香油 柳清香油 本舖 東京市日本橋通二 柳屋本店 電話本局二〇一 振替東京一五四六六

吸入瓦斯發電所 賣卸 壹百六拾馬力英國プレミヤ會社製 シーメンス會社製三相交流發電機七十五キロワット 壹百四拾馬力英國プレミヤ會社製 ダーイー會社製三相交流發電機六十キロワット 六拾五馬力英國カイノック會社製 ブランボベリー會社製三相交流發電機三十キロワット 新品同樣品(發動機發電機分離販賣不苦) 四十馬力同 伏田鐵工所製 十馬力伏田鐵工所 十四馬力ラストン會社 二十馬力平岩鐵工所 二十五馬力發動機會社 十五馬力新見鐵工所 十二五馬力重森製作品 六馬力重森製新品 機罐中古ランカツシヤ六尺×二十四尺 百馬力 汽機クロスコンパウンド 百七十馬力 百 六十馬力 電動機芝浦中古百馬力 七十五馬力 六十馬力 變壓機付 本店大分市外荻原出張所門司 大阪市西區市岡新道八十四番地 丸三商會 電話西長六九六番

毎月不景氣知らず ▲花より團子株より債券!! ▲最も確實の利殖法(早勝ち) 一等二千圓(利子の抽籤を樂み) 二等二千圓 五百圓 三百圓(以下) 四十圓券で卅七圓 割增附 來月七十五回 六千圓 二通 廿三圓 九千圓 三通 卅八圓 一萬千圓 四通 七十圓 一萬五千圓 五通 百廿圓 注意 保特大阪九四一四、近來延著勝に付受領票御直送被下候ば直に送券 大阪東區安土町堺筋 電話本局八〇五番 小尾兩替店

入院隨意 片山內科醫院 京城南山町二丁目六番地(天眞樓ヨリ西二五ル角) 電話一九五一番 片山信夫

■■■■■■■■■、■■■■、■■■■■　三等■■■■■■■、■名友彦、同■■■、相木龍五郎、金■■■、山口■■■■■安子、■■■■、■■■、八木幸次郎、平田すい、奥村■■■、■■井■■■子、佐々木四方吉、須賀■■郎、■藤秀子、同一也、栗田勇雄、■■吾、山田一雄、同よね、■■芳郎、二大久保宅次、久富逸吉、奥村ゆん、柳下たけ、小林総衛、多野上里ふさ、鈴木■智、高林つね、松山唯介、太田正雄、加藤貞一郎、■卯一、松本重平、又野牛次郎、■亭、竹上文三郎、川添穏一郎、同田口滋一、巳倉貫一、樋口榮吉、■川元雄、■田新六、北村武讀」「■俊夫、同久子、丹木求、今村近ゆき、同かほる、同たか、山田正■、鬼頭■一、山口市兵衛、岩永とめ

は支那北部に現はれむとする傾あれば中部以北は一時天氣不良となるべし

氣溫	攝氏	華氏
十八日正午	一九三	六六七
前日最高	一九〇	六六二

本社主催　水原觀櫻會

爛漫たる水原の櫻花は二十五日の日曜が眞ツ盛りです　水原二萬本の櫻花は實に朝鮮隨一と云へませう　八達山の松翠西湖に倒に映る麗妓山の景色其閑な眺め　水原の諸君も本社の此の擧に大に贊成せられまして當日は大々的歡迎をする事になつて居ます　殊に餘興として華虹門附近で頗る面白い趣興で勸業貯蓄債券三十枚の寶探しと又た別に面白い福引もあり升

此春の最大の催し何うか至急參加のお申込を願ます

會費大人一圓廿錢、小人（四歲以上）半額、申込所京城日報構內電話十一、十二番又は擬書で五人以上の申込へは配達します會員章引換所本社及太平町盛文堂、本町町田新聞部

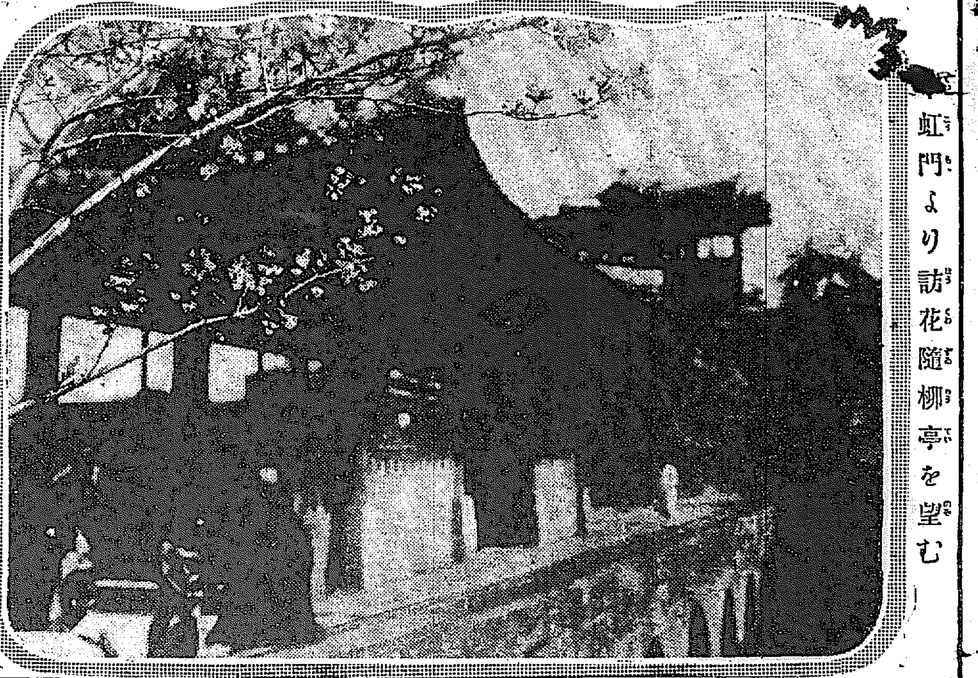

虹門より訪花隨柳亭を望む

李王殿下御婚儀彙報

御式場には日本館御殿を　三日目には御里歸り

近く新御殿新築の御內意

廿八日梨本宮方子女王殿下には多分午前九時半前後に御入輿ある可く御式場には昨年特に御邸內に新築されたる日本館御殿を當られ王世子殿下には陸軍御正裝新妃殿下には御五衣御袴の御大禮服裝にて日本風の三三九度の御盃事の御儀式を行はれる次第にて世子殿下には既報の如く御慶事前日陸軍步兵中尉に御進級大勳位に叙し菊花大綬章を賜る事に內定あり方子女王殿下も勳二等寶冠章を賜る筈にて當日午後一時より三時迄の間文武諸員の奉祝伺候を受けられ三日目の三十日には御里歸りとして新夫婦御二方澁谷の梨本宮家に成らせられ五日目は新妃の御兩親梨本宮兩殿下鳥居坂王世子御殿に御成りあり茲に全く兩家の特殊の御行事を了へさせらるゝ譯にて其上數日間に亘り鳥居坂御殿にて各皇族を始め文武官其他を御招待披露の宴を御催させらるゝ筈なり尚同御殿は御夫婦の御住居としては到底手狹なるより追つて市內に然る可き敷地を求められ永久に李王家の世子御殿として相應しかる可き新御殿建築の御內意あるやに拜聞す（東京特電）

出動の準備成る

東京大阪間無著陸＝往復大飛行に參加すべき民間飛行家洲崎に勢揃ひ

東京大阪間無著陸往復飛行は愈廿一日擧行の筈なるが之に參加す可き山縣豐太郎氏（ゴルハム百五十馬力）は廿日午前中千葉縣津田濱飛行場出發洲崎出發地に飛來擔て設けの格納庫に一夜を明し又所澤にて新機の試驗を行ひつゝありたる小栗恒太郎氏（イスパノスイザ百五十馬力）も廿日午後所澤を發し洲崎に來著の豫定也又群馬縣太田飛行場なる飛行協會飯島金太郎氏（スターテバンド二百十馬力）は十九日中に洲崎に飛行し諸般の準備を整ふべし（東京特電）

面喰ふ

鮮人の見物に　海軍飛行のエピソート

海軍大飛行準備委員として鎭海に往つて居つた向井海軍機關大尉は十九日朝下の關通過東上した大尉は語る『今回の大飛行は成功といふべく各飛行將校は玄海を突破し鎭海に著せむとするや低に大きな突堤現はれ尠からず面喰つたが後で之は朝鮮人が鎭海の海岸に蒐集して居つたものと分つて大笑ひした譯である』云々（下關電報）

昭義學校が昇格する

中等の商業教育機關たらん

京城府蓬萊町の私立昭義學校は從來普通學校であつたが大阪の富豪福島福之助氏は維持困難の同校に對し私財を投じて再興を謀り組織を變更して中等程度の商業教育の機關と改造し本年度の普通學校卒業生を收容して新しく第一學年を募集し新學期を開始する筈である校長は東京私立松都高等普通學校教頭として鮮人教育方面に經驗深く今度校改造に際しては獻身的に盡瘁しつゝあり設備も府內蓬萊町の丘陵地に敷地約五千坪を以て宏壯なる煉瓦建の新校舍を建築し仁川營繕築の各校以上に好成績を收むる計畫なりと

水原へ！水原へ！

本社主催觀櫻大會へ

模範場の櫻　西湖の釣＝華虹門の寶探

午前九時十五分南大門驛發＝午後七時十二分南大門驛著

會員章を成るべく早く御需めを……

二十五日本社主催の水原觀櫻會の快擧が一と度發表さるゝや各所に於て大々的歡迎を受け係員は大分頭を捻つて珍趣向を凝らして居るので當日は今春第一の面白い愉快な觀櫻會が出來よう殊に二十五日の日曜は水原三萬の櫻花は一齊に爛漫と咲き揃つて十分の眺めであらふ當日餘興其他の

珍趣向は未だ天機を漏らすべからずだが今日迄に決定して居る處は鳥渡御披露に及ぶと左の通りである

無論列車は裝飾を施した臨時列車で南大門驛發が午前九時十五分龍山著が九時二十四分水原著が十時二十分歸りは水原發が午後六時五分龍山著が七時十二分南大門驛著が七時二十五分です而して當日午前八時頃本社は會員諸君へ南大門驛集合の圖として南山で

煙火數發を打ち揚げ水原著の時は水原歡迎の煙花數發を揚げ一行の著原を報じます一行は其れから長閑な野趣を樂しつゝ直に模範場に赴き咲き誇つた櫻花のトンネルを潜つて西湖畔に出て一時解散して自由行動を取り隨所鑑賞に歡樂を貪る當日は特に模範場では一行の爲め自由に西湖を開放して下さるので釣竿を垂るゝのも亦一興であらう而して青松柳陰春風駘蕩たる湖畔の褐高堤を通つて城內に繰込む城內の櫻の名所は舊廳前の花のトンネルと華虹門、訪花隨柳亭を中心とした櫻花青松更らに此の風光に情趣を添へる清流は全く繪である

此處で行厨を開いた後午後二時數發の煙花を合圖に華虹門を中心とした大寶探しが開始せられる隱された大景品は勸業貯蓄債券が三十枚之れは會員に限つて搜索の權利がある更に數發の煙花で寶探しの終了を報じ自由行動と時間を見計つて驛途を合圖の煙花を打ち揚げます而して一行は途中此處も亦特に一行の爲に開放せられた

東山農場に立ち寄つて水原の風光と櫻花を賞しつゝ水原驛に集合歸途に就くのである當日の趣向はまだ澤山ありますから之れから續々當欄で御紹介申しますが因に會員章は本社及び太平町盛文堂本町町田新聞部で發賣して居ますから早速御求め願ひます締切は廿三日人員に限りがありますから遲れぬ樣に……

財界の變動と電信

京城は一割五分增加　內地經濟界の大波瀾に從つて京城の郵便局は電信の發受共に恐ろしいレコードを示した朝鮮の財界は內地程に大波瀾もなく影響も左程でなかつたらしく此晴雨計を調べて見ると京城局では三月頃は日に一萬六千通の電信を取扱つてゐたが最近には二萬通を超す場合もある約一割五分方增加してゐるが此は年度變りの時期でもあり更に米取■でもある關係で每年幾分は頻繁を見る期節だと云へば財界大動搖の爲である增加とのみ見る事は出來ないらしいと

佐世保から追濱へ

操縱者は下山、朝倉　赤石の各飛行中尉

佐世保滯在中の海軍飛行機六十六、六十五の兩機は十九日午前六時佐世保軍港を出發し六十四號機は二十日午前六時出發の豫定なりしが六十四號の機體修理の都合上二十日午前六時出發の事に變更し六十四號は下山中尉六十五號は朝倉中尉六十六號は赤石中尉操縱のことに決定したる旨十九日午前追濱航空隊に無線電信ありたり因に機は二十日午後三時到著す（橫須賀電報）

一機關門通過

海軍歸還飛行

二十日午前六時佐世保出發歸還の途に就ける海軍大飛行の飛行機一機は午前七時卅分續いて一機は同四十九分何れも西より東に關門海峽の上空を通過し遂に東方面に機影を沒せり（下關特電）

八幡丸坐礁

彥島村沖合にて

日本郵船八幡丸（三千五百噸）は十九日午後四時門司窄上海に向け航行中午后五時半彥島村沖合にて潮流に押し流され同沖合に坐礁せり（下關特電）

感激の生活へ

青年子女を導くべく　後藤靜香氏再び入城

修養團幹事長後藤靜香氏は北滿洲方面の視察講演を終り十九日午後七時再び入城したるが氏は京城驛に出迎へたる記者に對し快く語る

『一月九日に京城を發し平壤、奉天、長春、撫順、大石橋、瓦房店、旅順、大連と云ふ順序に視察して到る處で

講演會を開きましたが豫期以上の成績を擧げ得たのは望外の幸福でした、約十日間に以上の各地を巡つたので席暖るに暇なく夜は多く列車に眠を貪る始末で些かも疲勞を覺えましたが吾々の主義主張が悉くまでに歡迎され共鳴者が多いかと思へば感激せずには居られません。長春に於ける講演會

鮮人青年實業家が修養團の趣旨に贊同し即座に百圓の寄附をし私と新宮女史と滿鐵社員中澤氏三人を晩餐に招待して勞を犒はれた行爲、又同氏が背廣服を態々フロックに著換へて會に臨んだ禮儀正しさは切に嬉しさを感じました。我修養團は今後鮮滿方面を極力開拓して現代が要求する『感激』の生活を樂む

『奮鬪の士』を一人でも多く社會に送り出したい希望です。去年の修養團講習會は阿蘇山の噴煙を望む地を卜して開催しましたが明年の講習會は是非朝鮮に開きたいと思つて居ます……支那の苦力は早晚解決を要すべき世界問題ですナ長春では雪に降られました。朝鮮に入つて躑躅や櫻の盛りを見ますと又更に新しい生氣が通ふやうな心地がします』

因に氏は二十日市中を見物、二三講演會に臨み廿一日支部發會式並に本社主催講演會に出席廿二日朝發歸東の筈である。

後藤靜香氏講演會

流汗鍛錬、同胞相愛の二大主義を主張し實現し國家の中堅たらんと邁進しつゝある修養團は田尻子爵を團長とし會員數實に三萬を超ゆ朝鮮にも京城支部の開設せらるゝあり健全なる輿論を作興し朝鮮風教匡正の中心勢力たらんと期す。此時同團幹事長後藤靜香氏入城せらる氏の講演は世既に定評あり、肢體の熱、熱烈の辯『國家』を說き『奮鬪』を論じ『感激』を語るや其精彩赫奕として眞に天下一品の感あり本社は氏を煩はし特に愛讀者諸士の爲に一夕の講演を乞ふの許諾を得、左の如く講演會を開催す。聽講希望者は奮つて來會あらん事を

場所＝櫻井小學校講堂に於て

日時＝四月二十一日午後四時より

演題＝修養に關する講話

來聽歡迎

主催　修養團京城支部　京城日報

花見列車

廿五日南大門倉洞間を臨時運轉

牛耳洞に於ける櫻は來る二十五日の日曜頃滿開となるべきに付京管局に於ては豫て計畫に基き南大門倉洞間臨時列車を運轉する由なるが同時刻は往路南大門發午前八時四十五分歸路倉洞發午後四時二十分なりと

萬引社員と

娼妓の道行

京城新町六番地玉の江樓內抱へ娼妓長崎縣壹岐郡鹽原町生れの北島ニワ（二）は馴染客なる吉野町吉野館止宿東洋拓殖會社員宮本進（二）が三越吳服店に於て前後十數回に渡り反物の萬引をなした事露顯に及ぶや私が有る爲めと宮本に同情し此上は共に死ぬ外なからんと宮本と手に手を取つて仁川に逃け延びしを逮捕され宮本は窃盜罪として取調べを受けニワは無斷外出の廉を以て拘留二十日に處せられたり

大邱に飛行學校は考へものだとの注意

然し何とかしたいものだと　民間飛行家佐藤氏語る

大邱に飛行學校設立の爲め渡鮮中なりし佐藤民間飛行家は東京大阪間郵便飛行參加の爲十九日下關通過東上せる氏は語る『大邱に設立すべき飛行學校は鮮人有志者多數に及びたるも種々の事情の爲挫ては如何にやとの注意ありたる爲目下其儘となり居れるも何とか設立したきものなり』（下關電報）

平壤の刀劍會

平壤の愛劍家橋都芳樹氏は來る二十五日午後一時より同好家より所藏の刀劍の出品を乞ひ演武場にて刀劍會を開催する由なるが平壤にては珍しき催しなりと云ふべし

夫殺し未遂

平安南道江西郡東津面鶴松里洪爵鉉妻香月（二）は豫て其夫と夫婦仲睦まじからず常に夫婦喧嘩の絶間なかりしが北都度夫に離婚を迫りたるも夫は之を容れざるより遂に意を決して夫を殺害せんものと去月三十日午前七時頃朝食に際し粟飯中に洗濯用苛性曹達を混じ之を夫に進めたるが夫洪は何事も知らず一旦之を食したるも毒の入り居れるを感付き直に吐き出したる爲め辛うじて一命を取り止むるを得たるが此事を所轄江西警察署の知る處となり香月は直に逮捕取調の上身柄は一件書類と共に平壤地方法院檢事局に送致せられ目下尚取調中なりと（平壤）

大豺現はる

去る十二日午前四時頃平安南道安州郡立石面劉鶴■方に二頭の大豺現はれ同家豚小屋を毀ひて小豚一頭を攫ひたるにより直ちに附近の里民搜索を爲したるも遂に行衛を發見せざりきと（平壤）

京電慰勞會

鐵路青年會館にて開催

鮮內京電社の青年會聯合の京城從業員慰勞會を開催する議は同會場其他の關係で中止されてゐたが愈々二十、二十一日午後七時半より鐵路通信局青年會館內で擧行する事になつたが慰勞會は一夜約三百名の豫定にて活動寫眞音樂等の餘興あり茶菓を饗して蘊鬱の慰藉を爲すべしと

運動界

フットボール試合

十八日木浦にて木浦軍と光州軍とのフートボール試合あり木浦軍の捷利に歸したるが大いに盛況なりき（木浦特電）

○送別弓術會　美矢飛會の職員谷口氏送別弓術會は十七日午後三時より倶成器倶樂部に於いて開催、壯烈なる數番の競技に次ぎ決勝戰を了つたのは午後七時過ぎであつた當日の優勝者には夫々本社銀メダルを寄贈せり

一等谷口、二等國保、三等森島、四等和泉、五等久保田

寫眞製版技術見習生募集

年齡十七八歲位、身體強壯なる內地人二名を募集す希望者は履歷書持參本社へ來社あれ

京城日報寫眞部

漢勇團仁川に遠征

京城漢勇團（元公論野球團）は十八日仁川遠征を企て仁川觀測所下のグラウンドに於いて午前中は材軍と戰ひ十Ａ對三にて漢勇團大捷午後は仁川の覇者ライオン倶樂部と戰ひ七回ゲームにてライオン軍十六Ａ對二の大スコアにて大捷せり

漢勇		ライオン軍	
1	馬	乘行	2
2	朴	石	1
3	安	增田	4
4	鄭	富川	8
5	孫	草刈	6
6	鄭	島崎	5
7	朴	佐々木	7
8	金	賀田	9
9	金	■原	3

電氣課對鑛務課庭球戰

遞信局電氣課對總督府鑛務課庭球試合は廿日午後四時より遞信局內コートにて擧行せり

○京管局給仕改稱　京管局給仕は今般見習と改稱し會社執務時間中は專ら事務を見習はせ夜間は夜學校に付き三箇年間中等教育を施す等其他從前に比し優遇の途を講ぜりと

雪洞に照り映ゆる萬朶のさくら　＝櫻谷の夜櫻＝

ちよいと顔

宇都宮軍司令官と久保京管局長とは深く共鳴する處があると見ゆ軍司令官は『久保さんは感心な方です』と頻りに推賞すれば久保局長は『宇都宮將軍は全く偉い方です』と心服してゐる▲兩氏の共通の點の著しく現はれてゐるのは二人共決して自動車を疾走させぬ事だ▲いつも徐行させて塵を立てぬやう運轉手に注意を與へ通行の人に對しても車馬に對しても此方から除けるやうにしてゐる

慶北莨作 内地種増植

慶尚北道内本年の内地種煙草耕作状況は昨年に於ては各地共作柄は相當の成績を擧げ而も價格の著しく騰貴せるに依つて一般耕作者に歡迎さるゝに至りたれば本年にありては勿論耕作反別の増加を見るべく今日迄に確定せるもの五百餘町歩に達したれば或は昨年の五百五十町歩より以上六百町歩にも上らん乎と而して播種は既に終了し早きは發芽せるもあれば六月中旬までには全部の移植を見るべきなりと（大邱）

▲歳出臨時部 小學校建築費八六、三八〇圓▲組合債四五五圓而して大正九年度豫算は物價騰貴に因る經費の増大と學童激増に伴なふ設備の擴張に依り前年豫算に比し著しき膨脹を來し自然歳入出豫算の權衡を明する爲め組合費使用料手數料財産收入補助金等の増徴増額を圖りたる由なるが九年度豫算は前年度に比し二萬七千八百七十一圓の増加にして即ち左の如くなりと（群山）
▲歳入經常部 ▲組合費四一、一六三圓▲使用料手數料五、五七四圓▲財産收入一、七〇七圓▲雜收入六〇圓▲合計四八、五〇四圓
▲歳入臨時部 ▲繰越金三〇〇圓▲補助金一一、四五六圓▲寄附金三〇圓▲過年度收入九圓▲合計一一、七九五圓▲歳入總計六〇、二九九圓
▲歳出經常部 ▲事務費一、九〇八圓▲會議費四〇三圓▲小學校費四〇、六八五圓▲女學校費八、七九九圓▲簡易商業專修學校費三、四一一圓▲基本財産造成費二〇圓財産監理費四七七圓▲國庫納金一八二圓▲雜支出一六六圓豫備費一、九四二圓▲合計五八、九八三圓
▲歳出臨時部 ▲小學校營繕費一八〇圓組合債一、一三六圓合計一、三一六圓▲歳出總計六〇、二九九圓

大連住宅建築

土地建物會社第一期經營 大連の土地住宅拂底調節の必要に由りて生れたる臭水子土地株式會社にては十六日地鎭祭を行ひ郊外住宅の建築に着せり臭水子に於ける同會社の經營する土地は全體にて四十一萬四千坪にて第一期の經營面積十一萬四千坪にて住宅七十戸を建築し七月下旬竣工の筈なり同地は平坦なる土地にて海拔八十尺四周丘陵にて繞らせるを以て土地の全間に排水溝を匝らし飲用水は三千戸位に給水する井戸を有し水質試驗の結果極めて良質なりと今年度十七萬本の植樹を爲し六七年計畫にて約六七千戸建築の豫定也猶同會社經營の競馬場は住宅地北方に六萬三千坪の廣さにて築造に着手せり（大連）

教員内地見學

金州民政署選出 金州民政署にては管内普通學校長及同教師にして永年支那人教育に勤續し成績優良なる者十名を選出し山口縣下高等普通學校長及大谷南金公學堂教師引率の下に十七日大連發ハルピン丸にて内地見學の途に上れるが一行は神戸大阪京都奈良東京横濱日光等を見學し五月中旬歸校の筈にて經費は各校にて出費し一部は關東廳より補助さるべし（大連）

安東大豆出荷

安東縣に於ける上流産出の大豆は鴨綠江解氷後續々川荷あり去る一日より十五日の安東着荷高は二百八十八隻にて數量二萬五百石なりと（安東）

大邱驛と荷客 客年中成績

大邱驛に於る昨八年度の乘降車人員及び小手荷物斤量は乘車人員三十三萬二千七百九十八人降車三十三萬三千六百八十人合計六十六萬六千四百七十八人にして發送小荷物百二十八萬六千四百十三斤同到着百六十六萬六千四百六十八斤此賃金五十二萬五千五百十七圓七十三錢にして之を前年に比すれば乘車人員十萬餘人小荷物發送十八萬餘斤同到着約二十萬斤賃金約十二萬餘圓を何れも増加せり（大邱）

群山學校組合豫算

群山學校組合は就學兒童激増に伴なふ校舍の擴張に迫り校舍増築雨天體操場建設の爲め追加豫算を決定したり即ち左の如し
▲歳入臨時部 ▲補助金三、〇〇〇圓▲寄附金三、五六一圓▲財産賣却四七、一七四圓▲借入金一三、〇〇〇圓▲合計六六、八三五圓

平壤客月貿易 四百萬圓突破

[illegible]同期に比すれば輸移出額に於て[illegible]にして更に之を前年同期の累計に比すれば輸移出額に於て九十[illegible]四十三萬三千八百五十三圓を又[illegible]に比すれば輸移出額に於て七十[illegible]圓を[illegible]今その増加の起因せる處は蓋し一に細布非常の好況を呈し殊に綿絲布類の輸出せる處ありたるが如く[illegible]非常用品の購入及生計用品の買入等も亦其一因たるは論を俟た[illegible]

輸移出之部

品名	價格 本年	累計
米	[illegible]	[illegible]
肥料	二、八五五	二毛、八四
其他諸品	二〇八、一四四	四四、四〇

輸移入之部

品名	本年	累計
綿絲綿布及打綿	[illegible]	[illegible]
綿織糸	[illegible]	[illegible]
生金巾及生	[illegible]	[illegible]
日本木綿	[illegible]	[illegible]
毛織物	[illegible]	[illegible]
洋紙	[illegible]	[illegible]
文具	[illegible]	[illegible]
製綿及附屬品	[illegible]	[illegible]
諸機械類	[illegible]	[illegible]
燐寸	[illegible]	[illegible]
小麥	[illegible]	[illegible]
包物	[illegible]	[illegible]

全州より（四） 支局一記者

回答頗る曖昧 今後形勢如何

◇決議文中第四項に關し記者の冷遇問題は充分改善し手落なき事を認むべしと逃辭を振り廻して更に要領を得るに至らず茲に記者團は前記諸項の決議文に對する知事の意向を想察するに右の措置は當然なるかの如く思惟し居れる有様なれば徒らなる議論を排し今回の措置は立憲政治を裏切り總督政治の一視同仁を無視し民意を蹂躙する事甚だしく所謂國民性を傷つけるものとし落入部落民は傲然として非を悟らしむるため各社同一步調の下に進むべく告げて辭去したり
◇總督の意志としては成可く多くの地方民と接見したき旨を寄せ居るにも拘らず總督來往の沿路には一の人影さへ認め得ざる程の警戒振りにして加ふるに其の警察に先立つこと十分乃至二十分間交通を遮斷し剩さへ人民を家内に追ひ込み路傍の小犬に至るまで之を追ひ廻して飼主に一々保護方を命じたるが如き等其の滑稽と言語に絶するものあり
◇前記の如き有様にて全州學校組合會議員は十六日午後一時より臨時會議を開き市民蹂躙の問題に對し協議し代表者を選み知事を訪問して其の理由を闡明すべく協議會を開きたる筈にて答の如何に依つては何時にても辭職せんと迄發展せる議員もありたるが如く其の結果は本稿締切迄には知る能はざりしも兎に角同問題は益々重大化しつゝあり或ひは市民大會を開く迄に至るやも知るべからず

大邱金融總會

大邱金融組合第一回定期總會は十八日午後一時より在鄕軍人集會所に於て開き收支計算報告及び役員賞與金問題に就き附議する處ありたり（大邱）

金泉金融總會

金泉金融組合總會は去る十五日總會を組合事務所に於て開催し積立金及繰越金處分の件理事者に關する件並に理事手當の件等を議し可決午後五時閉會せり（大邱）

商議豫算更正

九年度に於ける大邱商業會議所豫算は九千五百圓にして這は既に其筋より認可され居れるが事務擴張給料等に於て約三千圓の増加となりたるを以て既成豫算の更正を爲すべく本月下旬頃之が會議を開くべしと（大邱）

鮮銀更迭披露

元鮮銀行理事平壤支店長宗像珠夫氏及び新任支店長大原胤夫氏の兩氏は今回交迭披露の爲め二十一日午後六時より大同館に於て府内官民有志を招待し披露宴を張るべしと（平壤）

大田神社祭典 賑うた運動會

大田神社春季大祭は二十日擧行さるべく前日の十九日より夫々型の如く式典を修せられ市中は一般に非常なる雜沓を呈したり加ふるに二十日は恰も大田實業青年會創設後第一回の大運動會あり市街縱斷競爭、銃劍競爭、鍋摑み、鷄追ひ金魚の飯時變裝競爭其他數多き運動は趣向殊の外面白く湧くが如き喝采を博して賑ひを添へたり（大田）

在鄕軍人總會 盛んな運動會と射擊會

來る廿五日大邱在鄕軍人分會總會を軍人集會所に於て開催し役員選擧を行ひ終りて盛大なる運動會及び會員の射擊會をも爲すべしと（大邱）

嚴重な大掃除

大邱警察署にては是より愈々傳染病發生期節に入るを以て十九日より同廿六日迄八日間に亘り然も町の清潔法を執行する筈なるが本年は特に一層從來より嚴重に行ふべしと（大邱）

月尾島の花見時 醉ふも踊るも心の儘 だが此點は注意せよ

仁川月尾島の櫻は廿五日から二十七八日頃にかけてが最も見頃である事は既に報じた如くであるが潮風柔ぐに伴れ陽氣増すにつれ人々從つて觀賞に出掛くる浮かれ人は二十日も過ぎて

廿二三日頃

ともなれば一時に増加するであらうと想像される、例年花時の公園には相當の設備があり道路から船著きから充分の注意を施してあるから一般觀櫻客の乘降登山は頗る容易であるが之と同時に觀客の充分注意しなければならぬのは木樹に手を觸れないと云ふ事である

若し過つて

一枝でも手折る者があつたら發覺次第に其筋に引致せられて科料は決して免れない、醉ふもよし騷ぐもよし、花に戯れ自然に醉ふは勿論勝手たるべしであるが人に迷惑を及ぼす程徹底されては却て花が泣く、花散る下に今年は八軒の掛茶屋があつて瓶詰類から菓子煙草に到る迄販賣し然も

其の價格は

充分の取締下に暴利を貪らぬ樣にしてあるから魔法瓶は空しくなつても不自由さがある、渡船は今年は營業場を制限して悉く稅關棧橋から乘降する事にしてあるから京龍人士にして仁川驛に下車した者も海水浴にお馴染の海州棧橋を通り拔けて是非稅關前の一本棧橋まで

廻らなければ

船が無い渡賃は一隻に雇へば月尾島迄五十錢乘合十五人迄が定員として一人片道二十錢、但し片道だけを其都度舟の中で取るから往復四十錢に當るが決して一度に拂ふべからず、子供は半額の片道十錢、通船料は警察の認可制定したものであるから若し此れ以上の

料金を要求

する舟夫があつたら其筋に屆け出でて宜しい、又定員以上の多數の乘舟は頗る危險であるから舟夫の制止を肯かずに矢鱈に乘込むやうな亂暴は客の方から避けねばならぬ（仁川）

俠客奇譚 祐天吉松

第二席 神田伯山講演

金『ウム彌の醜だつた、然し身共が口を利いてやつたから那れで宜からう 吉『其アまア濟んだから宜いけれども、友達だから那んなにビシャ〳〵打たねばでも宜いちやアねアか 金『アノ位に打たなけりやア情が移らない 吉『餘まり移り過ぎらア、然うと今武藏屋の兄哥に話しをして居た所だが、先刻娘が見たよ、金を披いて見たら五兩二分あつた、何でも大家の娘に違ひねへ 金『フーム 牛『就て立派な今吉が是非と云ふから俺は苦情はねへと言つたが、お前も苦情はなからうな 金『其は羨い吉松、何でもあるものか、身共に苦情があるものか、大丈夫だ安心しろ 吉『其れアどうも有難い、主に苦情がなけりやア何より[illegible]だ 牛『さう極つたら吉や、[illegible]く出て行け 吉『ちやア兄哥[illegible]なさい 牛『ア、待て〳〵吉松、今まで次へに兄哥と呼ばしたんだから、小遣ひの些こばかりも持たしてやりてぃが、次へ是から堅氣になる身體、何分何厘何毛と算盤玉をせゝつて汗や涙を流した金ぢやねえ、皆んな盗みしたものだから、斯んなものを持つてたら却て身の汚れになる、堅氣になれこ嬢さんから意見をして下すつた、情の籠もる五兩二分、夫だけ持つて行きねエ 吉『イヤ兄哥、假令咽喉から手の出る程欲しいと思つても之を貰つて行つちやア俺が義理が立たねエ 牛『マア宜いから持つて行け金は使へば失なるが、小菊の紙を捨ねねで大神宮樣の棚へ飾つて一晩拜んで今日の事を忘れるな 吉『其ぢやア闘々しいやうだが頂を被つて貰つて行く、然んなら武藏屋の兄哥、立花さん……

牛『ウム吉、誠に氣の毒だが草田町二丁目の武藏屋の牛次、いふ者が子塚ヶ原で三尺高い木の空と苦劍の刑になつたと聞いたら…… 吉『兄哥、皆まで云ひなさんな若しも然んな事になつたと聞きやア、非人に頼んで惡の毛一本でも貰つて別に葬り直し必と供養を怠らねばやうにするよ 牛『ア、吉それを聞いて安心した、名殘は盡きねエ、早く行け 吉『然んなら御苑』と吉松は別れを告げて其儘に何處ともなく立去りました、跡へ殘つた牛次は[illegible]三月ご經ち 牛『何うしたらうな金五郎、吉松は 金『ウム何うしちまつたか、マア彼奴の事だから[illegible]くなつて經師屋をしてるるだらう」と折々話を致しましたが、去る者は日々に疎こし、日を經るに從つて其の噂も絶ねました、茲に本郷二丁目に百萬石の加賀樣の御出入町人頭加賀屋七兵衛、一代身上で三萬兩からの金滿家、明治の今日で云へば何十萬と云ふ身上でございませう、一人娘のおぬいと云ふが、今年十九、水の垂れるやうな美女で、人綺名して本郷小町八百屋お七、此方の美人だなどと郷界隈の人達が寄ると障ると話を致します、此頃おぬいが病の床に就たきり、加賀屋夫婦は心配して 七『乳母一寸來て來れ 乳『旦那樣何御用でございます 七『外ぢやアないが、娘が三月許り前、燒娥の御緣迎樣の御開帳へお前が附いて行つたあれからと云ふもの碌〳〵口も利かず物も食すブラ〳〵病、お醫者樣に聞いて見るこ何か胸に[illegible]ふ事があつて、其れで〳〵氣鬱の病になつたのだこでへ、事によつたら戀煩ひでゝもいふのぢやアないかと思ふが乳母やお前は始終傍に居るから樣子が分るだらうが、何か是れこ一ふ心當りの事はないか 乳『旦那樣私も色々考へまして大方然うぢやアないかと思ひましたから、お嬢樣に若しや思召しに叶つた男でもお在んなさるなら仰いましと申上げて見ましたが何うしても被仰いません 母『ごうも困つたな、葉櫻になる迄然痴な婿選み、餘り家内が心配をして、何うの斯うのと云つてゐる者だから、遂に斯んな事になるんだ、ごうかマア乳母やお前娘の胸を聞いてお見れ」

京城寫眞館自働車部 自働車の御用は（電話一〇四〇番）新しき輕快なる自働車は晝夜何時にても御用命次第迎轉致します

將棋新手合（二）

於龍山滿鐵社交俱樂部 至擬將棋大會席上
四枚落
六段 ▲溝呂木光治（京城）
△佐伯德次郎（龍山）
（圖は前掲指了迄の局面）
△持駒 佐伯氏 步

▲七八金（ハ）△七四步△六八銀△八四步（ニ）△四六步△八五步△四五步▲同步△同銀（ホ）△四六步▲三六銀△七三金△八六步（ヘ）▲八四金△六六角▲七五步（以下次號）

溝呂木六段講評
△（ハ）七八金は狩むる手にあらざれど一六步と端より攻勢を採る方優れり
△（ニ）八四步は早し七三金と指す處なり
△（ホ）同銀は惡し此處三七桂と上りて强く決戰手段を採る方よろし
△（ヘ）八六步突き嚇き良手なり

在鮮十年恭恩顧 當退官謹謝厚意 西村豐

東上中ノ處歸城從前通リ診療ニ從事仕候 醫學士 村上龍藏

四月廿一日 （舊三月四日）木曜日 ▲かのへ戌 ▲八白 ▲大安 ▲角 ▲破

▼八白▲得て行惱み起り易き日
▼九紫▲午前中或は不如意なるや知れねど午後より幸運となる
▼一白▲金錢又は其他の事に緣のある日心正しければ吉慶集る
▼二黑▲兩手の花の日なれども心に驕りを生せば吉運逸すべし
▼三碧▲仲の好き日にて愉快なる日なれど午後より注意すべし
▼四緑▲運氣或は振はざるやも知れぬご辛抱せば効果あるべし
▼五黃▲正常なる事なれば進んで爲するに利あれど妄進せば凶
▼六白▲もつれの起り易き日なれども誠實なれば願望叶ふべし
▼七赤▲早起を爲さば利ある日

頭腦の改造藥

晩近藥物化學の進步

神經系にエネルギーを附與せしむる燐劑の活性作用に就て 發表

何んな病氣でも、病氣は愉快な病氣ではないが、殊に神經衰弱ヒステリー（血の道）位不愉快な疾病はない、その癖他人の目から怠病位に見誤られ易く、現に罹つてる人自身でも氣付かぬ場合もあるから次の記事を精讀する必要がある

◇本病患者の徴候

何しろ、この病氣の徴候ばかりは實に千差萬別であつて、この短い記事中にはトテモ充分なる説明は難しい、難しいのであるが、まづ第一にこの疾患に冒された人は、いくら明晰であつた頭腦でも、次第に鈍つて來て、記憶力や思考力はだん〳〵減退し、人の名や物の名を胴忘れしたり、考へ事がテキパキ纏らぬようになる而して何仕事をしてもヂキ厭氣を催して根氣が續かぬ。その癖くだらぬ事件を躊躇してみたり心配してみたりする。それから寢就きが悪かつたり夢ばかり見續けて熟睡の出來ぬ人が多い、して頭腦の裡は何時でもハッキリしないのである、猶これは能こんな風であるから氣分は常々憂鬱である、ごうも生殖器に故障が起つて快味減少又は早○こいふ狀態になり易い、その他食慾不振や消化不良はこの疾病にツキモノのようである、而して最後には發狂もするのだからこれ位厄介な危險な病氣はない

回治療方法に就て

何がダラシないと曰つても、この病氣の人くらい決斷力の鈍いものはない、折角良い治療法を知つてもオイソレと實行に取掛るだけの勇氣心が湧かない、それに本病者の常で朝に晩に意がグラリ〳〵變つて、胃が悪いようだと胃病藥を服み體力が弱つたからこて滋養劑を買つてみるこいふ有様で、中々一ッの治療法に信頼するこいふ念がないようである。しかし是非とも注意を促して置きたいのは、本病のような神經系統の疾病には在來の舊式藥など浴びる程ののんでも殆ご効果はないこいふ一事である、だから心ある醫師には、この病氣には服藥よりもむしろ轉地療法を勸告する、亦水治療法なごは相當の効力を認められるのであるが專門醫指導の下に從氣治療を受けるならも大に良ろしい、

回狂喜すべき福音

然しいくら轉地療法が一番だこ曰つだこて、勤務勉學の都合や家庭の事情で自宅を離れ惜い人が澤山ある、そういふ事情の人が無理に轉地するこ轉地先で心が絶へないから結局治病の目的は叶はずに反つて病勢を重らせる場合もある、自宅に居ながらアマリ手數も要せずにこの厄介病を追ッ拂いたいこは誰しもの願ひであろう、所が輓近藥物化學の進步は實に驚くべきものれる事こなつた、茲に本病男女の福音は驚[illegible]る者こして知られた弘濟藥院主及び本邦に於ける斯界の專門大家連は畢世の苦心慘憺を重ねて遂にレーベンなる一成劑を發表するに至つた、本劑に對しては内地の醫學博士等ばかりでなく遠く米國醫界の泰斗たるドクトル・ロビンソン博士から、推賞辭を寄せて稱讃して居られる

回溶解性ある燐劑

生理學の知識に富む人は既に知悉してゐる事であらうが、腦髓や脊髓は多量の燐成分から構成されてゐるので、もし燐成分が[illegible]せしめ得たならば、いかに疲弊し切つた神經系でも忽ち組織的に恢復されるのである、恰度渇ひた咽喉に水を通したように、斯るワケである、此原理に從つて近頃上流の家庭ではオートモル（鴉片）[illegible]草のような燐成分含有の食料品を喰べるのが流行になつて來た、餘事は扨置きレーベンこいふ藥は服み易い錠劑につくられてゐて、此の錠劑中の主成分たる溶解性燐酸は獨特なる化學合成であるから、腸壁より血管内にグン〳〵滲透してゆくのである、だから服用者の神經系は俄の間に疲勞物質を排除して、自分でも氣のつかぬ中に病原が一掃されてビックリする事がある

回健腦生活の快味

何時までも治療法を講ずる氣のない人は論外こして、一時も早く故障のある頭腦を改造したき人は近處の藥店でレーベンの一瓶を買求め、すぐ頭腦改造の第一歩に着手せられよ、多くの全快者の談を聽くこ、憂鬱な氣分を一掃して、元氣こ爽樂の湧き出でたる押へ切れぬ歡喜こ同時に、何故モット早く本劑を選擇しなかつたろうこ悔む氣もするそうである、本劑は權威ある劑じるから諸君到る所の賣藥店でもない限りは本藥を差措ひて他藥を勸めるような事はないが、猶レーベンの詳細こ本病の養生智識及び治療上の諸注意を知りたき人は、僅の手間を惜します『最新療法を送れ』こハカキに書いて發賣元に申込まるゝがよい、弘濟藥院は一般醫學思想の向上に資する目的で『增田博士著』の著述になる書物二冊を無代でドシ〳〵進呈します、しかし本書は誰れにも[illegible]な藥品の說明書なごは異なるから本病者以外の人にはお斷りをする

藥價……五十錠（試用分）一圓、百錠一圓六十錢、二百錠二圓五十錢、五百錠五圓[illegible] 附近に賣藥店なき方は直接發賣元に御申込あれば品切等の心配なし又代金は小爲替又は切手にて御送金あれば急送致します

發賣元 弘濟藥院 中南定太郎 東京京橋區弓町二三 振替東京七七四八七番
一元 弘濟藥院 中南定太郎 大阪東區安土町二丁目 振替大阪三〇四〇七番
世界到る處の信用ある藥店にあり

演藝案内

本町 大正館 電話八七三 活動寫眞會社代理店日本
▲當四月十五日より特別大寫眞提供 實寫『歐州大戰』長尺 喜劇ロイドの運試し 長尺
▲新派悲劇『濡れ衣』全五卷 某外交官の家庭内に起れる事實を中心として脚色したる金箔貞操の勝利
▲日活聯合社大傑作 人情劇『眞珠王』全四千呎 失戀の青年は大平航海中眞珠島を發見したる大成功譚
▲天下名工『左甚五郎』全六卷 日活會社本年三月新撮影 甚五郎は生涯妻を娶らなかつたそは彼の半生に於て失戀の痛手に腸まれた爲である情も厚き恩師の背景に從つて故郷を後に江戸へ志し三洲岡田の宿に於ける竹盛水仙の妙枝、日光陽明門上御殿にて櫻の接木より古今未曾有、名工出世美談
○毎月一日十五日晝夜開演

本町一丁目 電話九七番 喜樂館 有樂館改
當る四月十六日より問題の怪寫眞公開
實寫 英國海軍の一班 喜劇 女狗 社會劇 特別作品
大活劇 赤火藥 全四千呎 說明 桃花 唯花 旭花 玉を拋いて開る博士が苦心の發明は遂に恐ろべき犯罪の導火線となり無限の價用を持る大盜の一寶に滅く活躍は正に喝采を博ふ歡であつた
日活向島派作品 新派悲劇 女の半生 全五卷 事實そのまゝに脚色して遊都の子女を泣かしめた俠客奴が奇しき半生のローマンス胡沙吹く滿洲の野に哭く大味線
本年三月完成當館封切 尾上松之助大車輪劇 片岡長正を呪ふ問題の怪寫眞 舊劇 岡崎怪猫傳 全七卷 猫の娘が一躍してお大名のお部屋樣となり奸臣と共謀してお家横領の惡企むも怪猫の加勢で忠臣本田新六が誅伐すると云ふ岡崎奇談 毎日晝夜開館

引續滿員 日延なし アト二日
名工出世美談 左甚五郎
新派悲劇 濡れ衣
成功美譚 眞珠王
大正館

大活動寫眞株式會社 京城府黃金町一丁目 特約代理店 黃金館 電話一六二七
△當る十六日より公開 大戰前のアントワルプ △名物 [illegible]の妻 名和尚 休和尚と呼洒悟 四卷
▲二十聯合大活劇 鐵の手袋 第三四篇 四卷上場 [illegible]

明治町 浪花館 電話一六〇番 當る四月十三日より開演
▲東京落語睦會幹部連 ▲林家正蔵一行 [illegible]

新亭一手販賣

京城織紐株式會社製品 『新亭』 今年ヨリ弊社ニ於テ一手販賣致居候間[illegible]御注文ヲ乞フ
特約店募集 地方特約店ヲ募集致候ニ付希望者ハ申込アリタシ 但四月卅日以内ニテ御氏名ヲ詳細ニ通知セラルベク候
京城府鍾路通一丁目四二 龍山勸業株式會社 電話京城長二七三 振替口座京城六九〇一
支店 京城府元町二丁目九〇

株式拂込催告公告

當所新株式第二回拂込金壹株ニ付金拾五圓也本月一日拂込期日ノ處未拂込ノ向ハ延滯利子ヲ付シ來ル五月十日迄ニ拂込相成度若シ同期日迄ニ拂込無之トキハ株主權ヲ喪失可致商法第百五十二條ニ依リ此段及公告候也
大正九年四月十七日
株式會社 仁川米豆取引所

徒弟募集

一、募集人員 貳拾名
一、年齢十六歳ヨリ廿三歳迄ノ内地人男子ニシテ身體强健ナルモノ
一、採用決定ノ曉ハ必ラズ當所々定ノ宿舍ニ收容スルモノナリ 但宿舍料及賄料ハ當所持
◎注意 徒弟諸規定（保證人資格、義務年限報酬規定昇給規定其他諸規定）ハ當所ニ備付ケアリ
右希望者ハ履歴書携帶四月末日迄ニ本人來所アレ
京城本町五丁目七十九番地 京城印刷所

總ゴム製 皮靴以上の紳士靴

御注意 安物買ひの錢失しない安物は劣惡品なり 十足以上の御注文は割引す
編上靴 九圓二十錢 短靴 [illegible]
福助足袋商事株式會社代理店 京城黃金町一丁目（三井物産西） 酒本高明商店 電話三〇六一番 振替京城三三九八

專賣 總ゴム底靴

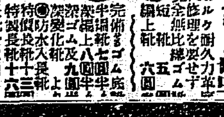

御各位 ゴム底は耐久力革靴の五倍 [illegible] 完全無比 洋服共に 短靴 上靴 [illegible]
◎新式乘馬用長靴 [illegible]
御注文は必ず足袋文數御記入を乞ふ
元祖 田中東京製靴所 東京日本橋區[illegible]

長女タミ葬送の際は遠路御會葬忝うし奉感謝候不取敢以紙上御禮申上候
四月廿日
父 森防太郎
親族 同
友人 同

商況

株式

安東現株特電

●十九日
安東（寄 二九、〇〇 / 止 二九、二〇）十日限　（寄 二九、三〇 / 止 二八、六〇）廿五日限
信託（寄 … / 止 …）
▲十日限出來高 … 一四〇〇枚
▲廿五日限出來高 … 三一〇〇枚
滿洲（寄 … / 止 …）
▲當限出來高 …枚
▲先限出來高 …枚

京城現株　標準値段

▲印騰貴　△印下落

銘柄	拂込額	値段
仁取	四〇、〇〇	二二五、〇〇
京株	三二、五〇	三一、〇〇
安信	三二、五〇	△二九、〇〇
朝銀	一〇〇、〇〇	△一七〇、〇〇
殖銀	五〇、〇〇	△七三、〇〇
東拓	五〇、〇〇	五九、〇〇
同新	一二、五〇	二二、〇〇
鮮土	三二、五〇	一九、〇〇
大土	三二、五〇	一一、〇〇
東亞	三二、五〇	三〇、〇〇
朝紡	二〇、〇〇	△三三、〇〇
鮮毛	一二、五〇	一八、〇〇
朝精	二五、〇〇	三一、〇〇
電興	二五、〇〇	二四、〇〇
皮革	二五、〇〇	一八、〇〇
東畜	一二、五〇	一三、〇〇
朝醸	一二、五〇	一三、〇〇

株式氣配特電

氣配高し東株二百五十七圓鐘紡三百五十五圓日紡四十三圓（二十日午前十一時三十分東京發近藤商店入電）

同別報

株式内氣配一齊引締り東株二百六十圓郵船百五十七圓新七十五圓鐘紡三百五十圓（二十日午前十一時三十分東京發本社着電）

今後の財界
眞の恐慌は未だし

今後の財界はどうなるか、一言で云へば今次の慘落は引續き恐慌若しくは危期と云ふべき狀態を喚起するに至るであらうか或ひは相當の程度迄は恢復の途に向ふのであらうか。この問題を考へるに先つて吾々はまづ今次の大下落の原因を究めなければならぬ。今次の瓦落は丁度米國の昨年十一月のそれと酷似している。米國では昨年十一月五日の紐育準備銀行の銀行利率引上に次で株式市場の下落が八日から始まり十二日に於て猛烈なる瓦落となつた。そしてこの瓦落は紐育株式市場有史以來の慘落であつたのであるが。而もこの瓦落の原因は銀行の利上と貸出引締とに由つて起されたものではないか。吾々は如上の米國の事情が今回の我株界にそのまゝ適合しないとはいへ頗るよく當て嵌ると想ふ。米國へは早く即ち昨年十一月に來たものが我國は遲れて漸く今來たので遲れて來ただけ我國のものは强烈であるのだ。しかし投機の行過と金融緊迫とが瓦落の直接の原因を成せる點に於ては兩者全く同一である。

即ち從來に於て我信用の擴張の原因は一に出超にあつたのであるからこの出超が消滅すると同時に信用の擴張に依る勞賃金の供給も亦終りを告げその上輸入品に於ても資金の需要が增す上に株に滿蒙地方の新事業投資資金が入る從てその結果は云ふ迄もなく資金の枯渇金融の窮迫の騰貴でなくて何であらう。之を要するに貿易の逆轉は即ち財界の逆轉物價の行詰信用の行詰景氣の行詰を意味したのでありかくて今日の大瓦落を生んだのである。併し乍ら同時にまた世界的の物資缺乏と言ふ大事實があることを忘れてはならぬ所謂物價の騰貴も思惑の沸騰も其の根本的の刺戟は是である、從來思惑の行過ぎた部分は銀行の警戒に由て善く撲滅し得るこ雖も眞の缺乏そのものに至つては生産の擴張供給の增加に待つの外に之を救濟するの道は無い若し金融壓迫に由て我物價が英米より低落すれば忽ち一方に輸入が減じ他方に輸出が增して平均を得るであらう。信用を供與するものは銀行であるが信用の基礎となるものは需給關係そのものである。眞に生産擴張の過大に基く供給過剩の事實が起らざる以上金融からだけでは決して强大なる根本的の恐慌は起り得ない。寧ろ他日朝後の恢復あるを想はしむるに過ぎないのであると想ふ。

移轉廣告

今般都合ニ依リ左記ノ場所ヘ移轉仕候間此段謹告候也
京城旭町三丁目九番地　通信社跡
有價證券現物賣買　土岐賀一商店
電話二九九七番　二二五二番

解合が最善也
因果玉を一掃せよ

假令仲買間のシンジケートが組織され組合銀行を介して日本銀行より救濟資金を仰ぎ得らるとするも現在の因果玉を一掃し得ざるに於ては市場の混亂を再三再四繰返すは明瞭なれば眞に財界の前途を憂慮するものは此際總解合は不可能とするも義侠的に解合を斷行せざるべからずと唱破する實業家多し取引所としては自然の成行を觀望するの外なければ此場合仲買人こしては賣買兩者に向つて極力解合を慫慂し現在の喰合玉を輕減せしむるの手段を講ずるは最善の救濟策なるべし

公債株式現物問屋
京城府明治町二丁目三七番地
北村友一郎商店
電話長六七三番・七三一番
電略（キ）又ハ（キト）
受信略號ケイセウキタトモ

株式自然淘汰

無期閉鎖の止むなきに至れる株式市場も茲に救濟資金を得て解決を期待し得る事となり取引開始の期も遠からざるに至りたるが其場合相場は奈何の成行を呈示すべきか定期の停止に總ての取引休止せる事なれば取引復活せば之れを待構へたる買物の出づべきは覺悟せざるべからざるも既に恐慌相場に非ざれば見るを得ざる桁外れの割安に落込める相場こして手透筋並に資産家の側の買物あるべきを以て買物一巡後は或程度まで回復するものこ觀て不可なかるべし去れど株式界思惑熱も還度の瓦落に冷却して一般が冷靜なる態度を採りて株式撰擇を嚴重にすべく此結果こして之れまでの如く玉石混交的なる諸株一齊高を觀難かるべき一面内容の空虚なるもの或は根底の薄弱なるものは淘汰せらるゝを免れざるべし

擔保責任の價値

東京こ大阪の兩株式市場で喰合つて居る玉がザッこ三百萬株あるも此價格を見積ると約四億圓になる然るに東京大阪兩取引所の資本金は三千四百萬圓である此資本金で四億圓の商内を預つて居るのであるから擔保の責任が取引所にあると云つた所で混亂狀態になつて仕舞つてはドゥする事も出來ぬのである仲買人にしても一流所は悉く株式若くは合資組織にして百萬圓程度の有限で五千萬圓からの注文玉を預つて居るのであるか仲買人も矢張り取引所こ同一運命に陷つて居るのである之では市場混亂の收拾が六ッかしいのも無理ではあるまい

京城府光化門通二二一番地
公債株式現物問屋
二和商店
電話 三五八・三八八

救濟協議進捗

大阪株式取引所にては既に仲買人組合に於て今回の恐慌を救濟すべくシンヂゲートを組織する事こなりたるが東京にては三井、三菱、第一、第十五、第百等の各銀行代表者は銀行集會所に集り仲買人により組織せらるべきシンヂゲートの決定に就て協議する所ありたるも右五大銀行中には仲買人を玉石混淆して限りなく放資をなすは危險なりこの說を述べたるものあり更に角衆議一致するに至らず爲に既報の各銀行の外安田銀行を始め東京市中所在二十餘の銀行家は十九日銀行集會所に合同商議の末方針を決定することゝなり居れるが未だ具體的成案を齎らし來らざるも兩三日中には何こか確たる提案を見るに至らむこ一般に觀測せられつゝあり（大阪電報）

安東信託業績

安東證券信託公所株は四十二圓を天井に最低二十五七圓の安値を見せ最近は三十圓攝みを往來し居れるが今同所の内容を一瞥するに業績頗る良好にして一日平均一千圓以上の利益を擧け之れを年三百日の營業こ見て三十萬圓を擧け得べく同所拂込資本五十萬圓に對し六割の利益に當るを以て少くこも二割五分以上四割程度の配當可能こ見らるべし決算期は五月及び十一月の二期にして第一期決算は來る五月卅一日現在を以て之れを行ふ事こなり居れるが精確なる損益計算は決算後なりでは之れを知り難きも最近一週間の手數料及金利其他の收入如左

	證券之部	銀平錢之部	計
十二日	一五五、〇〇	八九九、〇〇	一、〇五四、〇〇
十三日	四八、〇〇	三九九、二〇	七七七、〇〇
十四日	六六、〇〇	六三三、〇〇	一、三〇八、〇〇
十五日	二三二、〇〇	九六九、〇〇	一、二〇一、〇〇
十六日	六六、〇〇	五三四、四〇	一、一五〇、四〇
十七日	一〇〇、〇〇	五六九、三〇	二七二、三〇
合計	二、九六八、〇〇	三、三四四、〇〇	六、一〇三、四〇

合計六千三百卅三圓四十錢也
但し一日平均約千五十六圓
金利其他の收入一日平均約百五十圓
五十圓也
尚同所は本年三月廿四日取引所こしての營業を公認せられ内地の法律に基き近日取引所こして認可せらるゝ事に内定せる事は事實なるが如し

有價證券現物問屋
株式會社野村商店代理店
京城本町二電話三九九・三一五・四
田中文吉商店
田中文吉仁川支店
仁川本町三電話七二六

京城現株市況

當地市況は依然暗相場ながら内地株界の救濟策も漸次曙光を認むるに至り玉石混淆に投げ崩されたる諸株は當然撰擇買ひの人氣復活すべく最早其時期も近づきつゝありこ見らるべき折柄安値は兩々買拾ふ向もありて仁取二十五圓より六圓處に六十枚の手合あり殖銀も内地筋より大口の買物入りたるみたりこて減切安くて付百七十圓新三十圓處の手ありて殖銀は七十五圓權利五十錢より六圓處にて二三百動き東亞新は三十圓より一圓處にて四百五十枚の手合あり京株は小口の投げ物二十九圓五十錢こ崩れを現はしたるも一般人氣は尚三十一二圓を維持し居れり

兜町だより

長島弘君が當代の成功者こして株に米に綿糸に手當り次第賣叩いて居るのは市場に隱れのない事實だ▲株式最近の賣思惑で利喰した金がオイ夫れこ手に這入らぬので流石の長島君も弱つて居る▲仲買人からは他のお客から現金が取れぬから此株券で我慢をして呉れこ怪しげな株券を持込まれるので折角相場に成功したが肝腎の現金が取れず此跡始末には長島君も閉口して居るさうな▲名古屋の株式仲買人が小口落しで復活運動の爲め大擧して上京することの内報が來たので夫れでは示威運動めきて穩かでもあるまいこ東京側から忠告したので二三の仲買代表者が上京する事になつたさうだ▲砂糖會社が莫大の利益を擧げ十割の配當をしたものもあつたが此利益も帳面づらだけで現金がないので配當金を他から借入れて居る株主に配當した砂糖會社もあつたさうだ▲之は瓜哇で買入れた現物が僅ほ處分されずにあつたので却つて現金が固定して仕舞つた爲めであるが▲最近瓜哇糖が又昂騰して來たので元地で轉賣買戻しをした砂糖會社も多いさうだから來期の砂糖會社は利益は意外に多からうこ觀測されて居る

C.R.Lee Co.
有價證券 現物賣買
SHARES BROKER
李章魯商店
TEL No. 345. 505. 508. 803.

○内地金利　四月十日九の現在左の如し

○コール	東京	大阪
無條件	二、四〇	二、二〇
翌日物	二、〇〇	二、〇〇
普通割引歩合	三、〇〇	二、八〇

○日銀帳尻　四月十七日現在左の如し

發行高	一、二一〇、〇九八、〇〇〇
正貨準備	九一七、二八四、〇〇〇
限外發行	一七二、八一四、〇〇〇
貸出高	六四一、二七三、〇〇〇

米況

東京期米特電

●二十日前場
當限寄付 四十三圓十錢
同止め 四十三圓五十五錢
中限寄付 四十一圓八十五錢
同止め 四十一圓七十九錢
○同日後場
寄付 … 高値 … 安値 … 止め 四一、五六

大阪期米特電

●二十日前場
當限寄付 四十一圓六十一錢
同止め 四十一圓七十二錢
中限寄付 四十一圓二十二錢
同止め 四十圓九十三錢
●同日後場
寄付 四一、〇一〇　高値 四〇、八〇〇　安値 四〇、〇九　止め 四〇、〇一八

神戸期米特電

二十日前場
寄付 … 四一、二二
高値 … 安値 … 止め …

下關期米特電

◎十九日前場（發）値頃思ひの買氣あるも依然戻り買に氣甘し

	當限	中限	先限
寄付	…	…	四一、五〇
高値	…	…	四〇、八〇
安値	…	…	四〇、八〇
止め	…	…	四〇、九〇

釜山正米特電

内地期米は昂騰の氣勢を現はし爲に久しく銷沈せる市場は今朝稍活氣を呈し四千叺の手合せ行はれたるが

氣配四十錢高

三等神力四十三圓二十錢穀良四十三圓五十錢所にて尚ほ昂騰の氣配なり大京は京釜線安東物二十五圓二十錢所にて二百個ばかり手合せありたり（釜山特電）

仁川期米

二十日前場（反撥）

前日の引尻阪地の高移りに牽制されて四十九錢こ手堅く打止めし折柄引跡大阪の止め高に次で今朝の氣配二三十丁高を加へて買方は愈月末高を豫測し場前の煽揚に努めんこする風情にて當始め㋥の買いに二圓丁度こ出來ず中㋭の買いに九十錢こ下迎り㋑の買いに二圓丁度跳返したれば先四十一圓丁度こ五十

丁上放れに寄付き軟

派の防戰に八十錢こ小弛みせしも押目は㋭の優勢買いに小口の買物を誘起して再び一圓臺に蹴上げ戻待ちの買物を消化し侮り難き威力を發揮せしかば小口軟派は嫌氣を催し二十四錢こ前日の高値に鞘合せして引

▲第二節　當出來ずさらが中㋣の買りに二圓丁度こ㋭の買いに高寄は三十錢丁度こ始めしも先限りせしが戻り待ちの買物に㋥の手詰め急ぎありて〇五錢こ下叩かれせしが押目は㋭さず買進みに二十三錢こ跳返し十九錢こ大混戰に引

▲第三節　當中出來ず先十五錢より二十六錢こ㋑買に上迎りせしも㋐買に小口の總賣を添へて暴割れの九十九錢こ割込み㋑の防戰買に地場二流筋好く買再び㋑四錢こ撥ね一錢引

▲第四節　當四十圓こ㋭買㋑賣に始め中出來ず先四十圓九十五錢こカ買に下寄り九十錢こ不勢に傾きしも押目は硬派買進みしより忽ち一圓十一錢こ撥がれ〇九錢こ氣丈に引

▲第五節　當中出來ず先三引買に〇七錢こ寄付九錢こ締まりしも戻りは小口の賣物ひに〇三錢こ下返し更に小口の崩れを喚び㋑こ返したる㋑三引買の旺盛に十十七錢こ締まり五錢こ好勢裡に打止めたり

仁川米豆取引所仲買人
仁川海岸町三丁目
今村覺次郎
電話長三三七番・二六八番

買方最後の一戰

内地株式暴落の勤搖は單に定期市場のみに止まらず今や朝鮮一般の財界に波及して將に恐慌狀態を現出せんこして居るの際人氣は益々賣氣を促し來る者の如く買方の態度强硬の割り反撥力鈍きを思はしめつゝあるが併し此の羽音に農家賣惜みの根定を覆し正米崩れの餘儀なきに至るが否かは容易に端睨し難きこ相俟つて現在の仁川庫米中三等合格四萬石餘に對する手持者の顏振れは勿論有力者なるは疑ふの餘地なきこ同時に定期の買方たる連中も其の一派の向多けれは買方の手持米なきを見透かせる買方は飽迄に其の建玉を固持して最後の一戰に奮鬪を試みんこする者の如く賣方派も兎の影響を要するこ同時に目標こせし阪地も軟派の主將たる岡半の硬化が買方一派に對して偉大なる勢力を與へ來れるこ反對に軟派の失望甚大ならんこする折柄なれば或は此の月末戰は奇過ぎの反動こして興味ある場面の展開を見るべしこ觀測され居れり

仁川海岸町四丁目三番地
手柄準仲買店
電話（長三二四九番・二二一四番）

形勢立直り乎

財界の悲觀を鳴物に依然戻賣方針を脱却せざりし各地期米も株式綿糸等の救濟策に望みを囑したる機先三品綿布の反騰を移しこれを動機に人氣一變立直り模樣こなり殊に軟派の主力を以て一貫し來りし岡半老將が俄然硬化の旗色を鮮明にし來れるなご仕入の勢力上にも大異動行はれ今朝は東京四十一圓五十六錢こ高値を移し大阪又小高き入報にて正米も各地を通じ强調を辿り形勢は愈々底入れの感を深めて來れるものゝ如し

二十日前場

寄付	四一、一〇〇
止値	四一、〇五〇
高値	四一、三〇〇
安値	四〇、九〇〇

平均値段

第一節	四一、一二五
第二節	四一、二〇一
第三節	四一、〇二二
第四節	四一、〇〇三
第五節	四一、〇六一

現在取組高

當限	四千五百石
中限	五千三百石
先限	一萬三千二百石

出來高　四十一萬六千石

賣入値段

當限	四一、〇〇〇
中限	四一、〇七五
先限	四〇、六七

後場持合ひ

阪地の高移りに促がされ四十一圓臺に戻ひ結局十五手堅く大混戰を演じ結局十五手堅く大引せしが大阪前止め四十圓九十八錢の硬から移りに當限出來に四十一圓二十錢こ五丁高に寄付㋭買に力店又買添へ三十錢返したるが因の買物旺盛こなり十錢臺を下廻りカの目先投げに〇七錢こ崩れ㋑の買に二十錢こ返し十九錢こ引

▲第二節　當出來ず中十八錢こ同事に寄付十三錢⑥十錢小弛み押目待の買に二十錢こ返し㋑全買に〇三錢こ押し十三錢引

十九日後場

寄付	四一、〇一五
止値	四一、〇六〇
高値	四一、二〇〇
安値	四〇、〇三〇

公定値段

第一節	四一、〇二一
第二節	四〇、五一
第三節	四〇、四九

市場雜觀

如何に財界が恐怖を來したこ云へ未だ四十圓臺を叩き割るこ云ふ事は時季尚早ではあるまいか追撃の鮮米を賣附け夫れを肴に幾萬の鮮米を買附け夫れを肴にし老將岡半も愈々反旗を飜して鮮明に硬化し東京を首こして阪地の先限にも相當買進んで居るらしい▲軟派團も之迄こは異なりある當市場の如き矢張其習音に喘かされたり昨今にては向戻りの旺盛に伸力添はざるも四十圓臺は頗る底堅き觀を呈して居るよ▲兎に角月末關係こ相俟つて岡半の硬化が非常に買氣を刺戟して居るらしいが併し何時もさう由に爲し得るかは疑問である何分米界の第一人者であり又大成功者であり又大成功者であるが鮮名を喧して居るは何如ぞ利喰をして或は其の權威に牽引されも知れぬ高値より千丁餘の激落を行せし相場こしては寧ろ云ふより寧ろ買ふ方が律から論じても安心らしいこ强氣側は飽迄强氣を主張する向あるが併し斯う財界の悲觀材料が頻出しては眞逆

京城正米市場

各地期米は一轉强調に趨り殊に東京は三品高氣配の影響に昨正米氣配一二圓方の躍騰を報じ今朝は期米又先五十一圓五十六錢こ昨朝より一圓方を跳返したるより鮮内各地の正米も一齊高模樣こ變じ之れに連れ當地も聯かに底突きの觀を呈し來れるが過日來の暴勢こして今朝は尙金融上の處分物絶へず倉入れ物の如き米なれこ島山地搭四十圓丁度にて手合せ行はれ其他穀良は歩止まり八四位の品にて四十一圓以下の物あるなご相場は前日より却つて下押の傾向にて地搭上玄四十二圓三十錢三等合格二圓七八十錢見當を唱へられたり

白米更に低落

白米は原料安こ小賣の値下げに連れ卸値又五七十錢方下落し今朝は一等白米五十圓丁度より二三十錢處を呼はれ眼先當弱含を呈せり

粟落付模樣

粟は氣配依然こして不昧ながら盤分落付模樣を呈せり本日は商内皆無なりしが昨午後の手合こして海城解合一車二十一圓六十錢長春圖現物一車二十圓五十錢四平街六月渡三車二十六圓三十錢同三車十七圓の附出しありたり朝來の唱へは海城現物二十二圓消みなり

大阪三品特電

二十日前場

四月限	五三、六〇
五月限	五一、四〇、九〇
六月限	五一、五〇、九〇
七月限	五一、七〇、〇〇
八月限	五一、六〇
九月限	五〇、五〇、〇〇

綿布更に奔騰

大崩れの反動こして昨日曙明けに至り急激なる大跳返しを演じたる當地綿布市況は今朝更に一段の好勢に轉じ三三・七九物は二十三圓五十錢の手合を始めこして跡三圓七十五錢の買望こなり現下の採算上前記の二十四圓ご人氣愈々立直りの形勢こなれり

度にて若干の商内行はれしな

り遂には二十四圓丁

あらざるも當地手筋の現在買玉は聯か無理買の觀なきに

大阪有力筋の手に渡り

は各限月を通じ其大部分今や殘玉頗る乏しく而かも大阪筋は遂運の策を講じ居れるが爲多少の利乘り位にては容易に之を手放さず何れも持久の方針を固執せんこする態度なるを以て一度び今後の需給關係に思ひ至らんか或は極度の品がスレを現出するや測り難く又仕入の關係上今後日增しに

玉攻め

に遭遇せんかの恐あり旁眼先一段人氣を煽ぼらんこする模樣あり併し今日既に下げの牛は以上の急反撥を演じたる本品こて此上果して何程の買除地あるか眼先株式資金の融通其他綿糸の輸出解禁及爲替資金等の救濟の途開くる曉は一時人氣作用さして反騰を續くるや知れざるも大體の景氣が既に一變し來れる今日一概に樂觀も出來ざるべし

資本金　五千萬圓
積立金　壹千八百五拾萬圓
總預金　參億七千萬圓
株式會社 第一銀行 京城支店
京城本町一丁目
支配人 佐々木勇之助
頭取 竹村利三郎
振替貯金京城一六一番
電話一二八・一二八五番

特許實用新案 鮮滿一手發賣元
京城府本町三丁目卅番地
松若商會
電話三一八一三番

今
が害虫繁殖季節毛織物軸物貴物等は一應整理の上藤澤樟腦を入れて置かぬと取返しのつかぬことになります!!!
登錄商標

種類　大形　中形　小形　錠石形
○各地藥店にあり

宮内省御用達
山邑酒造株式會社釀造
兵庫縣灘魚崎

櫻正宗
サクラ正宗
發賣元
京城明治町二丁目
山邑酒造株式會社京城支店
電話長八四九番・一四五四番
振替貯金口座京城七五番

生命ノ惜シキ人ハ蠅ヲ殺セ
恐可キ傳染病ノ媒介者ナリ

商標御注意

衛生無害
各地藥店、雜貨店に有り特約店御希望の方は御照會を乞
▼試用分入用の方は貳拾錢郵便切手封入申込次第送呈す
▼衛生無害粘着强大
日朝 ハイトリ紙製造發賣
發賣元 東洋製藥株式會社
京城黃金町三丁目一七二
電長七二四番・振替京城三八五六番

完備セル 總ゴム靴

到ル處ノ靴雜貨足袋店等ニ販賣ス
總ゴム靴界の覇王
工場資本金五拾五萬圓
並式紐付　ピント式紐付　上等式紐付　ア リ　四種
各地特約販賣店募集
定價表進呈
神戸ゴム工業所
登錄商標
總ゴム靴本店
神戸市役所前
電話本局二八番
振替大阪四五三六番

本場 大島紬商 織元出張 勝久支店 京城本町一丁目五〇 電話一九〇一番

純中ノ純 精中ノ精
猪印 のみとり粉
蚤、南京蟲、油蟲の最高級驅除藥

整腸消化劑
糖化菌含有乳酸菌製劑
ビオフェルミン
本劑はメチニコフ博士の提唱したる乳酸菌療法に最も適したる完全乳酸菌製劑にしてブルガリアン乳酸菌の外腸内に於て澱粉質の消化を行ひ併せて乳酸菌の作用を强烈ならしむる糖化菌を含有す。即ち本劑は腸内殺菌、防腐、消化、整腸の三作用を有するを以て腸諸疾患、腸消化不良等に對して現今唯一の良劑として賞用せらる。三十瓦入（金九拾錢）百五十瓦入（金參圓九十錢）五十錠入（金七拾五錢）百五拾錠入（金貳圓）送料十二錢、外ニ粉末三百瓦入、四百五拾瓦入あり本劑に關する醫家二百有餘名の臨床報告集あり、無代郵呈す。
全國知名藥店に販賣す。
發賣元 大阪市東區道修町 武田長兵衛商店
電話本局（一二八六・二四四八）振替口座大阪二九一二

宮内省御用達

天下一品の
野田醤油株式會社釀

●人から嫌はれるクサイ

わきが と あせ

ソバカス ほくろ イレズミ

今早くなほせ捨て置けば人から嫌はれる不思議に早く治る秘術法有ハガキに病名及び新聞名記入今早く東京府下大久保町五四東京大久保研究所へ申込めば新療法無代進呈

新發見 ラシング錠

糖尿病（こうねうびやう）

糖尿病にて永年悲惨に陥り種々なる療法を試みるも其甲斐なく又患者自身も全治し得ざるものと見做し適當なる療法を講ぜず徒らに死を早からしむの不幸をまねく事往々有り本病は食養生と適當なる藥物療法を施せば不治症に在らざる事を發見されたると同時に苦悶さる〻患者を救濟する目的を以て彼の歐米に於て近時行はれつ〻ある專門大家の療法を比較し最も進歩せる民間藥を參酌し極めて合理的なる新劑ラシング錠を創製す殊に原料の如きは西部亞弗利加に産する一種植物中より發見したる物にて近時同業界の尤も賞讃を博せるは勿論彼の忌むべき副作用なく小粒の錠劑にして至つて服用し易き理想的新劑にして本劑を服用する時は一週間乃至二週間にして其反應顯はれ二三箇月間連續する時は殆ご健康に復し得らる妙藥なり敢て同病患者にラシング錠の服用を薦む入用の方は直接申込を乞ふ

附記 專門家の食物養生法並に從來の食物と異なる點其他糖尿病患者に適し得る食物の調理方をも藥劑に添付す

價格 一週間貳圓　二週間參圓六拾錢　五週間七圓五拾錢　六十日分拾貳圓　小包料内地拾貳錢海外四拾五錢

大阪市東區東雲町停留所前東入

メールオーダー商社

振替大阪三壹一八五番

呉服業者諸氏に告ぐ

足利桐生伊勢崎は他産地の織物に比し非常に需要多く且つ利益ある點に於て呉服業者の生命なり呉服業者諸氏は上より以上に利益ご販賣者を増加し且つ得意を吸收するために原産地ご直取引をせられよ弊店は此原産地に在り極力薄利を以て御用命に應じ申候

栃木縣足利町
國産織物問屋 坂本藤四郎商店
【御一報次第 電話九二四番】
【柄見本帳呈 振替東京四一六九八】

汽車發着

[illegible]

全國郵便局にて公債賣出し

四月二十二日より
五月二日まで

30	26	4 22
5 1	27	23
2	28	24
	29	25

値段	
五百圓券	四百七十二圓五十錢
百圓券	九十四圓五十錢
五十圓券	四十七圓二十五錢
二十五圓券	二十三圓六十二錢

利廻 年六分八厘弱

日本一

ほまれ味噌

（龍）

日本醬油株式會社京城出張所

電話長二四五番

金物類油石炭煉炭白木青竹セメント土管耐火赤煉瓦各種長水院無煙炭

朝鮮商工株式會社

平壤本町・電話長五〇一番四四一

水道瓦斯管並に水道用器具、諸機械製作並に修理鐵管架橋工事一式

同 鐵工所

平壤柳町・電話長六〇三

耐火煉瓦各種 シヤモット煉瓦 赤煉瓦 土管

同 煉瓦製造所

平壤橋口町・電話長一二五

京城本町三丁目

建築用金物一切 大工道具 打物及金物 箪笥金具 各種引手錠前

㊉ **近藤安吉商店**

電話一五六二番
振替京城三四七四番

御園（みその）

白い上に艶々とした美しさ（しろいうへにつやつやとしたうつくしさ）

お化粧の目的が態とらしくない白さご艶々とした美しさを添へるにありますから、只白くつくと云ふのみでは何となく飽足らない樣に思はれます、處が普通の白粉では何うも此艶々とした美しさが現はれませんが、白粉下御園の蕾を顏ご襟に擦込み、その上に濃も淡も思ひのま〻に美しく着く御園固煉白粉をお附になりますご、白い上に艶々とした美しさが現はれ、眞に迫れる美しさを感じさせます。

（八七六）

御料御園白粉本舗　伊東胡蝶園

御料御園白粉賣元　丸見屋商店

キリンビール

「我に選酒權を與へよ」
我はキリンビールを採らん

發賣元　株式會社明治屋

キリン黒ビール

米國グドリッチ會社製

自動車及自動自轉車用タイヤ及チユーブ各吋

在庫豐富、價格低廉、取扱親切御注文次第何時にても迅速積出

仁川海岸町 ベンネット商會

京城府黄金町三丁目二十番地（大阪ドラック東側小路入ル）

刑事專門 辯護士 本木房吉

電話長一四一三番

内科 眼科 小兒科

京城黄金町三丁目赤門通（電車停留所前）

本田病院

院長 本田建義

入院 痔疾特種注射療法解說書入用の方要郵券十二錢

附屬 京城肛門病痔疾療院

電話二四四三番 振替京城參貳貳八番

創業明治十八年

各時計卸商

貴金屬製作卸所
帝國火災保險會社第一代理店

（K TRADE MARK）

京城黄金町二丁目

喜多金光堂

（電話一〇一五）
振替京城七八二

東京ミツワ商事合資會社製

品質純良　戰勝サイダー
價格低廉　シトロン

問　滿都に於て名聲嘖々たるの理由如何？

答　有益無害にして衛生上他品に優ること數等なるが故なり……‼

問　萬人の嗜好に適する理由如何？

答　世界的優良品にして一杯のカップは昇天の快味を覺ゆるが故なり‼

鮮滿代理店

朝鮮平壤幸町三一

株式會社 **平安玉園**

【電話長二六四（電客へコ）】
振替京城一四五五番

滋養強壯劑 グリコナール

本品ハ醫學博士佐伯矩先生ガ創製セル營養劑ニシテ五〇％ノ「グリコゲーン」及蛋白脂肪燐酸斯分ノ適量ヲ含有ス

適應症。一般虛弱、心臟機能衰弱、胃腸病、結核其他慢性病者等濃厚滋養料ノ充足ヲ要スルモノニ對シ良ク其目的ヲ達スル事ヲ得。（說明書進呈ス）

一瓶百錠入。

本社 東京室町　三共株式會社　出張所 大阪平野橋

優秀ナル淋病内服藥 コンテール

◎極メテ合理的ニ創製セラレ彼ノ危險ナル洗滌等ノ療法ヲ要セズ單ニ本劑ノ内服ニ依リ淋病、膀胱、尿道炎等ニ對シ遺憾ナク治療ノ目的ヲ達シ且何等副作用無キ最モ卓越セル一新劑ナリ

（各地有名藥店ニアリ）

【說明書郵呈】

【容器】三拾球入 七拾錢　六拾球入 壹圓卅錢　百球入 貳圓

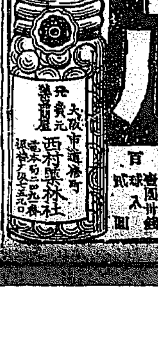

發賣元 大阪市道修町 西村藥林社